民國日報

中華民國十九年七月九日 (星期三)

館址上海山東路二零二號

電話 營業部一四八一六號 編輯部一七四六八號

有無線電掛號 三一〇七四八四二六五

第五千一百十六號

今日三張大洋售三分五厘

定報價目 [illegible]

廣告刊例 [illegible]

商務印書館 出版新書

社會病理學
一冊 定價九角 郵費二分半

馬明達譯 本書譯自F. W. Blackmar及J. L. Gillin合著社會學大綱(Outlines of Sociology)一書中之第五編。內容計分六章：(一)社會病理學之性質，(二)貧窮論，(三)慈善事業及慈善團體，(四)犯罪論，(五)社會退化論，(六)慈善及矯養事業之管理方法。譯者更將書中所列離婚、人口、都市、貧窮、犯罪及社會退化諸問題，詳加釋註，使讀者能應用外國學理以求解中國之社會問題，尤有價值。

〔中國社會問題之一〕中國人口問題
一冊 定價八角 郵費二分半

許仕廉著 本書首述中國人口論與人口公例，次述研究中國人口問題的材料與人口增加律。以下分論中國人口的密度、生產律與死亡律、性比例及年齡分配、婚姻狀況及職業分配、遷徙、品質各問題，以及中國境內的外國僑民。最後陳述解決中國人口問題的諸種方法。材料豐富，論斷公允，多附圖表，以佐說明。

〔中國經濟學社叢書〕唐慶增經濟論文集
一冊 定價二元二角 郵費七分半

本書係彙集唐君數年來在雜誌報章上所發表之文字而成。內容計三十篇：前十篇係通論；次八篇專論西洋經濟思想之歷史；其餘各篇分論財政、銀行、勞動問題等。內中文字，皆甚重要，如「中學生研究經濟學之方法」、「經濟學用書概要」及「近三十年來之歐美經濟思想」等篇，尤能詳他人之所略。

關稅與國權
一冊定價四元五角 郵費一角五分

同上補遺單行本
一冊定價八角 郵費五分

賈士毅著 內容計分四編：一、關稅沿革，二、關稅特質，三、海關組織，四、關稅制度。凡歷年來關稅損蝕之病源，國權沉淪之痛史，力爭自主之時歷，實施裁釐之規畫，無不條分縷析，闡發盡致。末附補遺一卷，於恢復自主之經過，關稅條約之改訂，與夫新定稅則之施行，均已蒐集最新材料，詳為列入，尤饒參考。全書計五十餘萬言，誠研究關稅問題之唯一鉅著也。

〔國立中央大學叢書〕中國國際貿易概論
一冊 定價四元 郵費一角五分

武堉幹編 本書內容共分十章，專就中國國際貿易之現狀立論，舉凡關於中國對外貿易之大勢、進出口貿易之實際情形、國際貸借抵償問題、中國與各國貿易、國內各商埠貿易、以及關稅航運匯兌等項與中國國際貿易之關係，莫不詳為論述。最後對於我國國際貿易之振興問題，亦有所建議。材料豐富，論斷精當；書中並編有統計圖六十餘幅，極便參考。凡研究現代中國商業經濟者，以及欲明瞭帝國主義經濟侵掠之真相者，均不可不讀。

〔國學小叢書〕孔門一貫哲學概論
一冊 定價七角五分 郵費二分半

陳自我著 著者以哲學之眼光，究孔學之系統，以為中庸一篇，本為孔門傳道之書，徒以宋儒「中者無過不及之名，庸平常也」之誤解，不惟孔學失傳，且使中華民族喪失精神，養成不痛不癢之國民性。茲編本此宗旨，力闢舊案，別創新義，以明孔子一貫之道。勿論舊學名家，新學巨子，亟宜人手一編。

〔師範叢書〕中國教育行政
一冊 定價一元二角 郵費五分

程湘帆編 編者專研教育行政有年，此書稿本經過七八次的修改，計凡五段二十三章，將中國三十年來教育行政制度變遷之跡，以研究態度析為各種問題，先舉其經過情形，次述其現在狀況，再提示將來的趨勢。議論平允，不攙主見，以便讀者繼續研究，自求解決。

比較語音學概要
一冊 定價一元二角 郵費五分

法國P. Passy著 劉復譯 此書用科學的方法，研究各國語言，舉凡語言之構成、語言中的節落、音素、子音、母音、聲音的結合等等，均經論述。說理詳明，舉例豐富，為比較語音學最完善之本。原著者為歐美語音學家的老前輩；譯者又為吾國語音學家之有供獻、有發明者，對於譯本之能勝任愉快，可以想見。

中國文學史 中世卷第三篇(上)
一冊 定價一元四角 郵費五分

鄭振鐸著 「中國文學史」為鄭振鐸君的新著，卷帙繁富，空前未有。茲先將曾在小說月報上發表過的一小部分再加修訂，成為中世卷第三篇上冊，單行出版。本冊重要材料，有唐五代至南宋的詞及敦煌的俗文學，皆為前人文學史著錄所未詳及者。凡研究中國文學的人必當人手一編無疑。又關於作家必注出來歷，書名必注出版本，章末並有參考書目，尤便學者檢查。所插各圖，也多外間少見之作。

刺繡圖案集
第一冊 第二冊 定價各一元 郵費各二分半

何明齋 都彬如合編 本書第一冊為目下服飾上最流行之接針繡圖案，繡法簡易，式樣美觀。第二冊為平繡圖案，彩色雅麗，花紋新穎，卷首各附有繡法說明，極便初學。

羅兩峯蘭竹
一冊 定價一元 郵費一分

兩峯鬼趣圖，世稱獨絕，外如雜花墨梅，亦所擅長，流傳已久；至於蘭竹近不多覯。此冊為仁和陳伏盧所藏，專搜集兩峯蘭竹精品，畫法謹嚴，筆筆由書法而入於畫品，靜而能動，淡而有神，有志蘭竹者，當以此為唯一範本也。

陳藍洲畫冊
一冊 定價一元五角 郵費一分

此冊為藍洲生平得意之作。山水筆隨意長，置諸黃小松間，幾無以別；花卉絕似奚蒙泉，用筆顯而易見。初學尋此塗徑，極易入門。

最高法院解釋法律文件
第三輯 定價四角 郵費二分半

附有分類索引，極便檢查。

公司法
一冊 定價一角 郵費一分

據立法院最近公布者精校印行，裝成袖珍本。

〔文學研究會叢書〕藝林外史
一冊 定價五角 郵費一分

A. France: Le Chat Maigre

李青崖譯 這是一部法郎士早年所著的小說，題材是取的法國藝術家的生活。它所講到的有畫家、有雕刻家、有雜誌編輯者、有咖啡館、有藝術家的工場。題目原名直譯是「瘦貓館」—一個很有趣味的地方。在故事的本身已極可愛，又加以法郎士的細膩的描寫，幽默的風格，李青崖君的忠實的譯筆，益使我們愛不忍釋。

世界百大商埠要覽
一冊 定價一元八角 郵費七分半

周志驊編 舉世界大商埠一百處，從我國上海敘起，迄於新西蘭之威靈敦。於各埠之地勢、歷史、位置、工商業、貨品、交通、經濟，無不摘要詳述，且皆最近事實。末附中國及各國之貿易表、船舶表等。留心各國商情之商人，及遊歷家均宜各手一編。

二十年來的南滿洲鐵道株式會社
一冊 定價七角五分 郵費二分半

吳英華編 日本侵略滿蒙，以南滿鐵道會社為其經營之中心。本書博采彼邦書籍文牘，詳為披露，於滿鐵會社二十年來之事業，悉舉無遺。

五彩 國恥掛圖
一套十大幅 定價二元 郵費七分半

蔡景素 張鼎元編繪 本圖根據總理遺著，旁搜國恥史實，擇要編繪。全套十幅，除指陳八十年來重要國恥事實外，並揭示雪恥目標及方法。布局新穎，色彩調和，字體醒目而美觀。不但可供學校教科應用，凡黨政軍各界以及民眾團體，均宜備置張掛，以資警惕。

新時代高級中學 天文學
一冊 定價一元一角 郵費五分

顧元著 內容共分十四章，圖表百數十種。先述天文總論、恆星方位、經緯測算、太陽地球月球之概況、日月食潮汐之成因；次及行星、恆星、彗星、流星、隕星等之分佈；終以中國天文史略、歐西天文儀器二章殿之。書中恒以西洋最新學說為宗，吾國歷代觀象為輔，舍短取長，兼顧並審，俾讀者融會而一貫之。

小學校初級用黨義教科書 孫中山先生革命史實
二冊 定價各一角 郵費各一分

宗亮寰編 邵元冲校 全書兩冊，遵照中央訓練部黨義課程編纂。上冊敘述孫先生少年時代的背景和思想；下冊敘述孫先生從事革命的事蹟，兒童讀過本書，對於孫先生的偉大人格革命精神，大體都能了解。

新時代初級小學算術教授書 董滌塵編 第七冊 定價二角 郵費五分

又工用藝術教授書 宗亮寰編 第七冊 定價二角 郵費五分

新時代民眾學校筆算課本 胡達聰編 第一冊 定價一角 郵費四分

又常識課本教授書 沈志堅編 第一冊 定價一角 郵費五分

又歷史課本教授書 徐景新編 一冊 定價一角 郵費五分

幼稚園讀本
四冊 定價各一角 郵費各八分

沈百英著 全書四冊，每冊四十課，備一學期用。書中大半為韻文兒歌，音調自然，語句淺顯。深淺有序，適合兒童學習能力。用彩色石印，形式優美，誠幼稚園讀物中之空前佳者。

(19:4)

上海大東書局 十九年份新出版物 一月至四月

社會科學與歷史方法
一冊 定價一元 九折 郵費二分半

[illegible]

現代政治思想概論
一冊 五角(九折) 郵費二分半

[illegible]

中華民國刑法釋義
一冊 八角(七折) 郵費五分

[illegible]

何謂文學
盧冀野著 一冊 五角 九折 郵費二分半

[illegible]

保甲運動之理論與實際
郎擎霄編 本書分七章二十九節 [illegible]

戰國策精華
[illegible]

大戰後歐陸軍務之一瞥
一冊 九角(九折) 郵費二分半

[illegible]

珊瑚集
[illegible]

形意五行拳圖說
一冊 九折 七角 郵費二分半

[illegible]

太虛大師寰遊記
一冊 九折 一元 郵費二分半

[illegible]

實用攝影術
九角(九折) 郵費一分

[illegible]

蘇州遊覽指南
一冊 九折 五角 郵費一分

[illegible]

普陀遊覽指南
一冊 九折 三角 郵費一分

[illegible]

中國文字學大意
江恒源著 一冊 七折

[illegible]

南北十大奇俠傳
五冊 三元(七折)

[illegible]

考試必攜 百科常識問答叢書
三民主義問答、五權憲法問答、民權初步問答、孫文學說問答、建國大綱問答、政治學問答、財政學問答、警察學問答、教育學問答、心理學問答、倫理學問答、論理學問答、平時國際公法問答、戰時國際公法問答、生理衛生學問答、生物學問答、動物學問答、植物學問答、礦物學問答、物理學問答、化學問答、世界文化史問答、世界地理問答、社會學問答、經濟學問答

實售一律五折

總局上海四馬路 分局各省各大埠

前中國黃汽車公司各股東公鑒

逕啟者該公司賬務均已結束所有餘款已由美國駐華按察使公署批准派每股九元正自十九年六月念六日起在上海江西路六二號大美查賬局內分給各股東之股票前已存該局換取正式收據者可持收據請至該局領取為荷

前中國黃汽車公司受託保管人郝培德謹啟

上海市國藥同業公會成立大會通告

逕通告者本會茲定於本月十日(即明日)上午九時假座西藏路甯波旅滬同鄉會正廳開成立大會暨選舉第一屆執監委員除分呈市民訓會、市社會局、市商會請予核准派員並通告全體會員屆時踴躍出席外特再登報公告事關成立大典選舉攸關凡我會員務請是日準時到會萬勿缺席放棄是為至要又本會經籌委會議決敬聘何憲章大律師為本會法律顧問特此併告

會址北京路一百號五樓六十三號 電話一四九二七

克倫醫院張克倫醫師照常應診

本院院長張克倫醫師五六兩日因微感不適未能躬自診，對於敝院就診諸君不勝歉仄，茲醫師業已恢復健康，自昨日起照常應診，特此通告 敬希公鑒並誌歉忱

院址西藏路遠東飯店對面

光華火油股份有限公司招請各省經理

本公司爲完全華商組織在上海浦東老鼠沙建造最新式油池自運美國頂上火油分銷全國各省均設有經理茲以四川經理因事解約廣東廣西河北山東等省經理尚未設立爲此登報招請如有對於火油營業經驗豐富資力雄厚願任各該省經理者請駕臨上海本總公司接洽是荷

河北 廣東 山東 廣西 四川

總公司上海博物院路三號

油池倉棧上海浦東老鼠沙

電報掛號有線五三五五 無線一五三五五

江海關二五附稅國庫券基金保管委員會十九年六月份收支報告

▲一二五庫券 [illegible]

▲續發一二五庫券 [illegible]

▲捲菸庫券 [illegible]

▲善後短期公債 [illegible]

▲十七年金融短期公債 [illegible]

▲十七年金融長期公債 [illegible]

▲十八年裁兵公債 [illegible]

▲十八年關稅庫券 [illegible]

▲十九年關稅公債 [illegible]

▲十八年賑災公債 [illegible]

▲十八年編遣庫券 [illegible]

上海金業交易所股份有限公司第十七屆股東常會通告

本公司定於本年八月三日下午二點鐘在本公司市場內開第十七屆股東常會報告本屆營業狀況凡我股東請於七月二十八日起至八月二日止每日上午十時至下午四時憑股票至本公司股務處領取入場券憑入場券兼作通知書一項凡多數股東查照住址援例以資簡便再本公司股票自七月四日起暫停過戶俟開股東會後再行繼續辦理特此通告

久裕有限公司神州大旅社召集第二屆股東大會通告

本公司現經董事會議決定於本年七月十五日星期二下午二時在浙江路七三三號本公司召集第二屆股東大會報告去年營業狀況及賬略並選舉監察人除按照股東名簿分別通知外恐有遺誤合再登七申新三報通告務希與股諸公依時蒞臨憑股票掉換入場券列席幸勿放棄爲禱 再照章於召集股東大會一個月前暫行停止股票過戶合併聲明

仁康當放贖開賠通告

本當已奉公安局社會局核定賠償成數准於七月七日起借閘北南星路保衛團慈善團辦事處將未贖之飾已贖之各貨開賠限兩個月爲期每日上午八時起至下午四時止特此通告

懸賞一千元緝拿陳祖根

陳祖根浙江慈谿人年念五歲身材矮胖面圓膚濃甯波口音於七月二日由本莊往來各銀行支取現鈔一萬八千餘元攜帶母王氏妻吳氏士英潛逃無蹤除報公安局及捕房通緝外特再登報緝拿如有報信因而拿獲者賞洋五百元人贓並獲者賞洋一千元儘先給付決不食言(報告人本莊當嚴守祕密)以待

通訊處吳淞大街延生錢莊 吳淞電話一六四七一號 晉安里協昌茂皮貨行 電話一三六號上海法大馬路

香港工商銀行上海分行清理通告

啓者本香港工商銀行五日電開香港政府已批准清理即指派羅士SETH及ROSS爲清理員本處亦即遵命清理聽候接收此佈 七月六日

逕啓者敝分行清理事務已由上海英國法庭指派法庭接收員(Official Receever)爲臨時清理員此後所有關於敝分行一切事務請與接收員接洽爲荷 七月八日

上海衣業提莊公會啓事

吾業提莊所印各當質押滿貨專由衣業同行交易向例六月底揭清下半年盡年終如數揭清客帮交易均戶現付按三節間地方易之貨款均論大小月底收賬所有揭該上半年六月底本會結帳者准定照付所有尾找以十二月半前清楚行之已久今年因開始遵奉國曆同業中間有未會照辦者不免暗受虧耗數實不貲況目今貨情艱難盡人皆知不得已邀集同業公同議決所有六月底本會結者准定按期結清以隨時酌付外埠或恐遺漏爰再登新申時事民國四報以供衆覽有徇情記賬者亦須按期

張丹榮警告牯嶺路十七八號房客

啓者該屋自退租以來所欠房租兩個月追索多次未見交來自登報日起限三天內前來理楚否則將屋內傢具等拍賣抵償如不敷仍由該房客負責理楚特此民國日報申報聲明

文化學院第二院啓事

本院第二院校舍不敷應用現已另覓新屋一所便登報招生通訊處暫假榮仁里一號 院長李培天 [illegible]

推受盤聲明

啓者小西門外王家碼路一百十六至一百十八號門牌巽大永記煙紙南貨號今以前東王君意欲將店基生財記貨款往來以及人欠欠人及圖章招牌保存情均推盤與巽大祥記以後營業盈虧均歸祥記與永記不涉以前永記貨款往來恐未週知特登報聲明 受盤人巽大祥記 出盤人巽大永記 烟紙南貨號同啓 民國十九年七月六日

周師鎔兒覽

爾與爾妻婚事問題照前途接洽委託律師解決一切手續亦已妥定專候爾簽字見報速往爲要 父字

退保聲明

先父恭安府君於五月二十日棄養逢新年無所有人作保自即日起無論口保信保概作無效特此聲明 王逢楨 [illegible]

大華製革股份有限公司召集股東臨時會公告

本公司因有重要事件亟待解決經董事會議決定本年七月十三日下午一時假座上海西藏路甯波同鄉會召集股東臨時大會事關重要屆時務希各股東持同入場證蒞臨如因事萬不能出席亦希發具囑託書委託其他股東列席爲要再不到會股東對於一切議決作爲承認併此聲明特此公告諸希公鑒

招商局船期

江順快輪准於國歷七月十日晚星期四開往長江各埠

上海會計師公會會員吳徵會計師爲汪薇舟破產清理公告

查汪薇舟以營業失敗無法維持爰於五月十九日具呈法租界會審公廨聲請宣告破產業奉批准並派本會計師爲該汪薇舟破產清理員茲特登報通告凡該破產人之各債權人務於十四天內開具細賬隨帶證物至本會計師事務所登記以憑審查清理至各債務人亦希於上開期內將該債務如數送來再債權人期內不登記即認爲拋棄權利債務人不將債務付清即行依法訴追幸勿自誤此啓 民國十九年七月三日

事務所 法大馬路河南路十四號四樓公平會計師事務所電話一三二一九

上海會計師公會會員潘肇邦吳徵會計師爲振昌糖行清理公告

案奉六月十一日法租界會審公廨諭派本會計師等爲振昌糖行清理員等因奉此合亟登報通告該號各債權人務希自登報日起於十四天內開具細賬隨帶證物至本會計師等事務所登記以憑審查清理至各債務人亦希於上開期內將該債務如數送來再債權人期內不來登記即認爲拋棄權利債務人不付清即行依法訴追幸勿自誤此啓 民國十九年七月三日

事務所 法大馬路河南路十四號四樓公平會計師事務所電話一五二三八九

上海會計師公會會員孫鍾堯會計師代表亞細亞烟草公司清理公告

[illegible]天內將債權數額憑證逕送愛多亞路三十九號本會計師事務所登記並核各債務人亦於同上期內將欠款送交本會計師驗收不得抵劃此布 民國十九年七月七日

律師魏炯法律事務所遷移通告

本事務所已由河南路一八三號遷移至愛多亞路三十八號三樓(即泰晤士報樓上)其辦公時間上午九時至下午五時特此通告 電話一八五〇六號

陳鴻來律師受任統一旅館暨經理蔣烈泉常年法律顧問通告

本律師茲受統一旅館暨經理蔣烈泉君委任爲常年法律顧問嗣後如有侵害該旅館營業及蔣君信譽及其他一切法益者本律師當依法盡保障之責特此通告

▲事務所江西路六十二號

▲電話一八八五〇號

湯有爲律師受任運記水電材料公司章宗廉君常年法律顧問通告

茲本律師受任運記水電材料公司章宗廉君聘爲常年法律顧問嗣後如有[illegible]當依法負保障之責此佈 事務所[illegible]天保里 民國十九年七月八日

同仁法律事務所袁漢雲王黼棠律師代表裕源慎記莊理處更正啓事

案據裕源慎記莊協理聲稱前於本年五月委託貴律師在申新兩報刊登廣告一則略謂本月念六日被洪滄亭以非法手段[illegible]

張元枚律師代表淑貞聲明與孔壽珊脫離

淑貞於本年四月初決意與孔壽珊脫離夫妻關係除隨身衣服外其未攜之任何物件乃悉以[illegible]

費國禧律師受任鬱金婦女物品公司暨總經理施萍子君法律顧問並證明受盤聲明

[illegible]

陳霆銳律師代表章俞氏並其長媳章徐氏聲明產權啟事

茲據當事人章俞氏及章徐氏聲稱氏夫及氏翁章靜軒近因自己年事漸高不願過分操勞爰將歷年置備之杭州南通等處之動產及不動產除以一部份留作自用外其餘均勿析與氏等及長孫男女各自保管立有析產據證惟各方簽字以後已達半載所有各項條件至今未由氏夫及氏翁靜軒履行雖經屢屢催促亦屬全無效果爲恐氏夫及氏翁靜軒有將已分析之財產在外出抵或出賣情事用請貴律師代表登報聲明[illegible]

伍澄宇律師代表上海茶室宣告清理啓事

[illegible]

楊而墨律師代表周鳳儀委託債權團接收營業緊要聲明

[illegible]

湯有爲律師代表盛聘仁聲明與陸小毛解除婚約啟事

茲據當事人盛聘仁來所委稱伊於七歲時由父母作主聘定劉行鄉陸東陽君之次女奶名小毛爲室當時伊因年齡幼稚不知婚姻爲何事迨現在年大成人始覺父母所定之婚姻與伊宗旨大不相合與其將來娶過以後成爲怨偶不如未娶以前解除爲是[illegible]

中國國民黨上海特別市第五區七分部緊要啓事

[illegible]

中國國民黨上海特別市執行委員會通告第十一號

爲通告事查本月九日爲誓師北伐四週年紀念日本會於是日上午九時在本黨部二樓召集紀念大會屆時務希全市各區黨部各機關各學校各民衆團體各派代表四人前來參加爲要特此通告

中國國民黨上海特別市執行委員會民衆訓練委員會通告第二十三號

[illegible]

新生命月刊合作專號

是合作運動的指鍼 因爲其中於合作原理組織及實際上各種問題都有極詳細的解釋

全書二十二萬言 每冊售銀二角

總代售處上海棋盤街寶善里新生命書局

私立公時學校招生

二年級各一班及高中普通科一年級一班每班五十名男女兼收

(投考資格)投考初中一年級須在小學卒業或具有相當程度者投考初中二年級須有初中一年級相等程度者投考高中一年級須在初級中學卒業或具有相當程度者

(報名日期)第一次即日起至國歷七月二十四日止第二次八月一日起至國歷八月二十九日止每日上午九時至下午五時

(報名地點)上海英界福煦路(同孚路東)多福里三百五十一號公時學校籌備處

(報名手續)(一)[illegible](二)繳最近四寸半身照片一張(三)繳驗各項證書(四)繳試驗費一元(無論取否概不退還)

(考期)第一次國歷七月二十五日第二次國歷八月三十日均上午八時起至十二時止下午二時起至五時止

(考試地點)[illegible]

(試驗科目)[illegible]

(緣起)[illegible]

(學額)[illegible]

發起人 譚延闓 王正廷 胡漢民 王寵惠 李烈鈞 蔣夢麟 蔡元培 宋子文 何應欽 孫科 孔祥熙 李登輝 古應芬 劉紀文 張群 唐悅良 鈕永建 吳鐵城 [illegible]

籌備主任 蔡郭景鸞

南京文化學院招考男女生

[illegible]

校董 [illegible]

上海市教育局立案

新民中學招生

插班生 新生 [illegible]

市教育局立案私立

人和助產學校招考

[illegible]

教育部核准設立 私立

南洋醫學院招生 男女

[illegible]

市教育局立案

培明女中暨小學招生

招收班次 [illegible]

教育部立案

私立上海法政學院附設高級中學招考 男女生

[illegible]

國立杭州藝術專科學校招生

名額 [illegible]

報名日期 [illegible]

試地點 [illegible]

投考資格 [illegible] 考試日期 [illegible] 報名地點 [illegible] 考試科目 [illegible] 報名手續及章程 [illegible]

上海市教育局立案

建國中學招男女生

[illegible]

校長 陳德徵

上海市立

鄉村師範學校招生 男女

(考試科目)[illegible]

上海市教育局立案

敦仁女子小學招生

本校高級小學暨初級小學均招新生及插班生 [illegible]

私立復旦大學暨家庭附中招男女生

一年級新生及各級插班生 [illegible]

中華職業學校

添設高級中學土木科一年級

添設初級中學女子商科一年級

十三年度招考

高級中學機械科一年級

高級中學商科一年級

初級中學機械科一年級

初級中學商科一年級

新生

考期 七月十日午前八時起

校址 上海小西門南陸家浜迎勳路口

簡章 函索須附郵票一分

附告 奉上海特別市教育局令本校改稱私立中華職業中學校

交通無線電信傳習所第三屆招生

[illegible]

立達學園招考男女生

(級別)初中一年級招新生一班初中二年級及高中普通科二年級均招插班生 [illegible]

(日期)第一次八月二十六日第二次九月七日

上海江灣立達學園

私立東南醫學院招男女生

原名東南醫科大學

[illegible]

國立同濟大學招男女生

級別	考試科目	報名手續	考期	注意
[illegible]	[illegible]	[illegible]	[illegible]	[illegible]

私立之江文理學院招生

原名之江大學

[illegible]

私立智仁勇女校招生

新校舍落成 [illegible]

報名 [illegible]

考期 [illegible]

上海市立

敬業中學校招生

[illegible]

大夏大學招考男女生

(一)大學部 [illegible] (二)師範專修科 [illegible] (三)大學附設女子學校 [illegible]

中國公學大學部招男女生

(一)學科系統 [illegible] (二)招生班次 [illegible] (三)報名 [illegible] 考試 [illegible] 章程 [illegible]

校長 馬君武

中國童子軍司令部立案

中山體專特設童子軍教練員暑期訓練班招收男女生

[illegible]

校長 顧拯來 副校長 朱重明 同啓

今日大事

▲討逆軍正圍攻開封傳蘭封已下
▲劉逆汝明部被擊潰竄回淅川
▲張桂殘逆竄回桂境
▲劉和鼎電告擊退盧周匪衆
(以上見電訊)
▲各界今晨九時在市黨部開北伐誓師紀念大會
▲市府公布市中心區道路系統
▲租界電話華人用戶力爭收回主權
(以上見本市新聞)

圍攻開封中傳蘭封已下
隴海線北側逆軍受重創
中央軍兩路進展逼汴梁

本報徐州電　此間盛傳蘭封已下。開封在圍攻中。

本報徐州電　閻馮自趨重隴海線北側、以石友三劉春榮關福安各部猛犯我右翼、當經我軍各部勁旅分別痛擊、以猛烈砲火壓迫、石劉兩部幾完全消滅。關孫各部亦經崩潰。蔣總司令並令平漢線大軍同施猛攻。期收夾擊之效。現我軍各部已分越尉氏長葛。逼近開封。平漢線各部亦越通許杞縣。截斷晉石各軍之聯絡。

本報南京電　漯河電、中央軍四日向開封進攻。圍繳敵騎兵一部。獲戰馬三百餘匹。俘虜數百餘人。斃敵團長一名。

本報南京電　漯河電、高樹勛吉鴻昌兩部因死傷過多、已失戰鬥力、張維璽死後、所部趙鳳林倪玉聲已向許昌撤退、殘敵且戰且潰、爲我追及、俘繳六百餘人、馮逆因王振部已向我軍投誠、四日派隊追擊、王部還擊、正在臨穎以上決戰、

本報南京電　軍訊、石逆自一日起由舊考城方面傾巢來犯、向我右翼捨命來攻、以圖最後掙扎、卒於三日夜被我軍擊潰、其增援軍張印相部亦潰不成軍、役終清掃戰場檢得逆敵遺棄傷亡官兵實有三千餘人之多、內中上級軍官數十名、該逆實力可謂悉數消滅、後馮逆增派第二次援軍孫逆連仲部行至中途、聞石逆崩潰消息、急急逃回、不敢前進、逆敵自經此次重創後、兵力銳減、士氣全消、自強弩之末、實不堪一擊、隴海線方面自不成問題、汴洛之下亦指顧間事、

本報漢口電　軍訊(一)我軍四日由平岡方面出擊、已佔領秦口馮普廟集耿樓沙莊之線、奪獲敵槍甚多、戰馬數十匹、刻仍前進中、(二)魏岡牙市集一帶馮逆錫仁殘部現被我軍包圍、(三)太康璩逆殘部已被我軍驅逐、我軍佔領太康、

本報漢口電　軍訊、劉任兩軍自被我在趙集鄧城擊潰後、李殘餘退西華以北、

中央漢口電　楊虎城電漢、略謂本人六日抵漯河、謁何成濬請示、并與各軍事領袖晤談、我軍在平漢線大有進展、

航空一隊返漢

本報漢口電　航空第一隊七日全部旋漢、將赴平漢線討逆、水面航空一隊田曦八日晨返歸德、

中央漢口電　航空一隊工作人員由湘凱旋返漢、秦宗藩乘機赴滬、駕新購新式戰鬥機來漢、

郭汝棟陳條陳綏靖鄂東計劃

本報南京電　郭汝棟條陳綏靖鄂東計劃、蔣主席指令云、呈悉、所陳剿匪計劃、及附呈詳圖、洵屬當務之急、顧慮周詳、有條不紊、准即按照切實施行、不特造福鄂東、抑亦鞏固黨國、本總司令有厚望焉、仰即知照、附件存、

金漢鼎病愈將往前方謁蔣

本報南京電　十二師長金漢鼎、由漢來京、因牙疾赴滬就醫、現已醫愈、八日來京、將往前方謁蔣主席、

張學良返瀋就職
于學忠任平津總指揮

本報南京電　瀋電、張學良定八日晨返瀋、日內就副司令職、王家楨已由雙城原籍攜眷來瀋、候張同瀋、面陳一切、即赴京消假視事、吳鐵城方本仁仍留瀋、接洽一切。

中央南京電　張學良令于學忠部入關討逆、電請中央加委、蔣主席已委于爲平津方面總指揮、並須關防一顆、交劉光帶交張學良轉發、

劉師擊潰盧周匪衆
陳文麟再駕戰鬭機飛福州

本報廈門電　陳文麟八日再駕戰鬥機二架飛往福州、

▲福州來電　(銜略)盧周等逆江晨分路來犯、經敵師擊退情形、業於支日(四日)電達、該匪等於歌(五日)曉前來反攻、激戰竟日、於魚(六日)午令敵師總預備隊出擊橫衝、匪衆始紛紛潰退、計傷斃匪衆千餘名、廢屍遍山、生擒百餘名、獲奪機關槍數架、迫擊砲四門、步槍數百架、又據報、該匪似仍有集合殘部反攻模樣、除嚴陣以待外、謹聞、劉和鼎叩陽印、

張桂殘逆竄回桂境
四路軍追擊部隊過永州

本報南京電　何應欽電、據飛機七日晨報告、殘逆先頭已抵山棗、其大部在全州附近、我追擊部隊已過永州、

本報南京電　何鍵八日電京稱、頃據飛機四日午報告、支(四日)已我軍先頭部隊佔領永州、敵大部已向全州潰退、其先頭已抵盆鋪、我飛機於東湘橋及盆鋪一帶炸敵退却部隊、並用機槍射擊斃敵極多、

中央漢口電　何鍵電漢、我軍佔領永州、敵向全州方面退却、先頭已抵弓盆鋪、我飛機在弓盆鋪一帶炸斃敵甚多、

本報南京電　李韞珩電、我部已進抵祁陽附近、與逆敵激戰中、六日晚我軍全力夾擊、逆敵不支、潰不成軍、祁陽即可克復。

八路軍討張桂經過
敵死傷被俘共萬餘
殘部竄桂已不成軍
——陳濟棠在紀念週報告——

本報廣州電　七日晨省黨部聯合紀念週、陳濟棠報告討逆經過、略謂我軍克衡陽衡山安仁後、張桂陷重圍、竄醴陵、黃紹雄率部集祁陽、迫龍門隘、被我蔡師擊退、我將蔡李師會集衡陽及湘東岸、敵出安仁杜陽、冀與黃逆會合、張李部向我湘東岸衝擊、被蔡師擊退、敵移湘江西岸、我將蔡李合力出擊、敵倉卒退七八九塘、築工事圖抗、我與敵劇戰於七塘、我張世德旅首將楊騰輝擊破、楊重傷、至二日、敵不支、全線崩潰、狼狽竄祁陽、我華振中旅破敵收容隊、俘二千、敵師長梁重熙被擊斃、總計敵死傷及被俘一萬二三千、殘部不滿萬人、竄全州一帶、沿途搶掠、潰不成軍、我方各部除窮追外、派余師入桂堵截、務將殘敵肅清、從此西南安定、可全力北討閻馮、次陳銘樞演說、謂此次軍事順利、在引敵深入、張李兩逆預定攻衡東、黃紹雄攻衡西、我軍探知敵計、引敵至七塘、我張世德旅首將敵楊騰輝擊破、張李逆亦相繼潰敗、殘部竄回廣西、無接濟補充、今後無恢復希望、惟張世德旅長破敵陣亡、實深悲悼、

本報香港電　李揚敬師向全州追敵、林彬補充團本調入湘協擊、

劉逆汝明竄回淅川
逆部萬餘人來犯老河口
被我軍擊潰劉逆僅身免

本報漢口電　劉逆汝明率部犯老河口經范石生部痛擊、劉不支。向李官橋潰、鄂北無敵蹤、河口各界定二十日追悼陣亡將士。

本報漢口電　劉逆汝明部利用匪軍薛德城等希圖孤注一擲、連向我軍猛攻、於三日在河口被我軍全線擊潰、俘獲甚多、劉匪僅率手槍衛隊向淅川奔竄、刻我軍正分途追截中。

本報南京電　漢電、劉逆汝明殘部已竄至張店、我楊虎城軍出兵截擊、敵進退維谷、已在包圍繳械、其新收匪軍、亦均潰散。

老河口各界定期追悼陣亡將士

▲老河口來電　各報館均鑒此次劉逆汝明怙惡不悛、率部傾巢、勾結豫匪共萬餘人大舉南犯、進擾鄂境、焚殺民房、劫掠民食、所過區域、廬舍爲墟、經駐我老河口之中央第五十一師一百五十二旅李旅長杜中奉范師長電令督同所部曹王兩團長、統率官兵迎頭痛擊、激戰五晝夜、江(三日)早復肉搏數次、幸賴我軍事長官指揮若定、籌畫周詳、將士用命、奮勇殺賊、卒以一旅之衆、勝敵萬餘之師、是役也、計斃敵千餘、並斬獲首魁、俘虜數百、奪敵軍械甚多、殘逆潰不成軍、紛向淅川逃竄、邊防鞏固、商民咸安、福利地方、功在黨國、至我陣亡將士、殺敵效果、就義捐軀、大節凜然、同人等擬於七月十二日在中山公園開會追悼、伏希鑒察、光化縣老河口各界追悼討逆陣亡將士大會叩魚、(六日)

本報南京電　漢電、劉逆汝明率李金田張恆金薛成德各匪軍三四千人、進犯鄂北、在光化雲台山馬董山之線被襄樊警備司令范石生所部完全擊潰、俘虜一千餘人、劉逆在全店被炮彈炸傷、

閻馮逆軍漸趨末日
傷殘太多給養困難
馮欲躲避促閻出發

本報南京電　北平特訊、(一)現因隴海平漢兩路軍事吃緊、馮擬躲避、特邀閻出發督師、以便失敗歸罪於閻、(二)平漢隴海馮晉兩軍傷殘官兵甚衆、每連只剩一二十人、沿路均設傷兵醫院、院中容納不下、均露宿屋外、(三)晉軍給養困難已極、第三方面兵站監部所屬之鄭州分副監張治堯、被軍隊需索給養、無法應付、於日前被迫自戕身死、

辛博森弄巧成拙
津關收入銳減窮於應付

本報南京電　關務署息、津海關舊有職員、多已離津、分調他處服務、現辛博森所恃以維持關務、撐持門面者、惟有收容一般失業青年、但於事實方面、津海關僅有秦皇島一分關、已於上星期由總稅務司令飭山海關稅務司暫行代管、外商入口貨均不運津、故津海關收入銳減、非但不足供閻逆禍國殃民用途、即辛博森本人對關務支出、亦窮於應付、

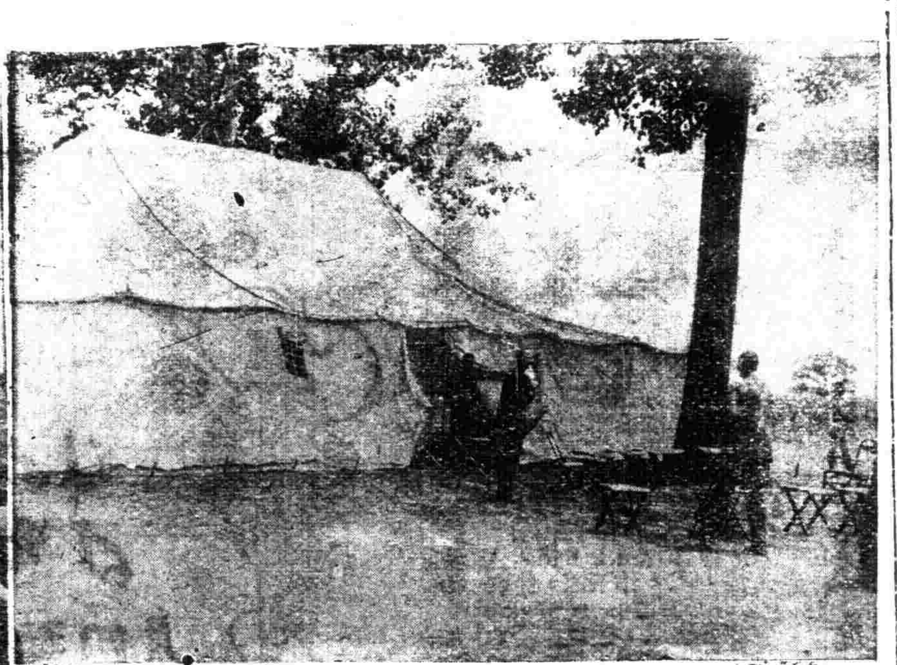

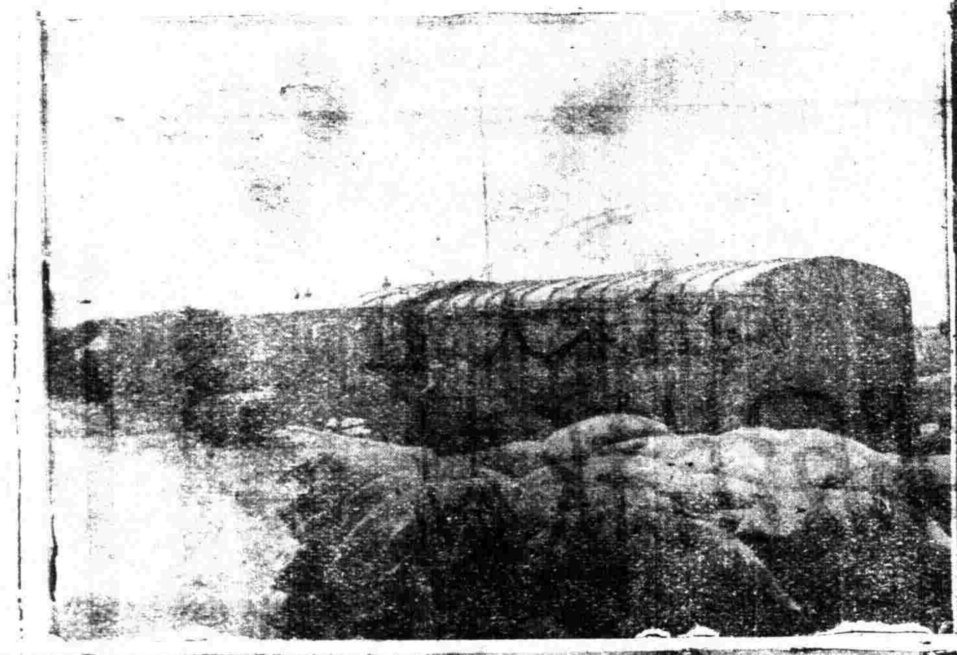

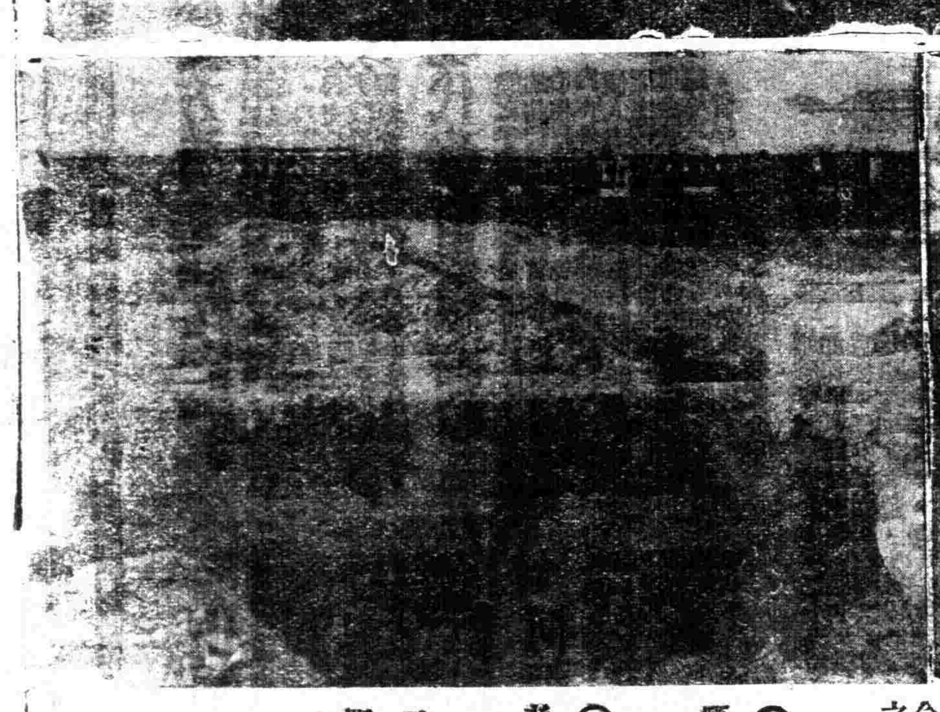

說明

(上右)與外國記者團談話時之蔣總司令

(上左)蔣總司令握筆書「最後之勝利」五字

(中右)蔣總司令接見外國記者團之地點

(中左)總部行營之無線電列車

(下右)外國記者團列車抵民權縣

(下左)逆軍盤踞馬牧集時所築戰壕之遺蹟

行政院七七次會議
交海兩部請撥款建西沙島觀象台
羅致通劉煥乾調任楚泰威勝艦長

本報南京電　行政院八日開七十七次會議、出席譚延闓、蔣夢麟、易培基、孫科、王正廷、劉瑞恆、王伯羣、列席陳紹寬、陳儀、張我華、鄭洪年、曾養甫、呂苾籌、陳融、主席譚延闓、討論事項如下、

(一)交通海軍兩部呈、爲關於撥款建築西沙島無線電觀象台一案、前經海軍部於民國十四年夏間、將建台及設備需款辦法並建台地點確定有案、茲據粵省政府建議籌設、呈奉國民政府交令職部等會商、自應及時進行、擬請鈞院、仍照海軍部前呈所請、轉呈政府、飭下財政部、迅將應需建築該島等費十八萬元、准予按期撥發、以便着手建築、至其電務技術事宜、由交通部會商辦理、是否有當、請鑒核轉呈飭遵案、決議、照兩部所呈轉呈分飭、

(二)海軍部呈、爲楚泰軍艦二等中校艦長俞後傑因病出缺、遺缺查有威勝軍艦一等少校艦長羅致通堪以薦任、遞遺之威勝軍艦一等少校艦長、查有海軍魚雷游擊隊司令處一等少校參謀劉煥乾堪以薦任、請鑒核轉呈政府分別任免案、決議、照轉呈政府任免、

(三)院長提、本院秘書處科員李寶楚、吳子雋、王益智、焦樹成、政務處科員李安、曾綿澤、陳伯達、劉君望八員、均辦事勤勞、成績優異、堪以升任爲荐任科員、請公決、轉呈政府任命案、決議、照轉呈政府任命、

(四)軍政部呈、職部暨所屬機關職員李維等廿三員、或呈請辭職、或另有任用、應請均予免職、所有遞遺未補及要此懸遺各缺、查有徐安棉等廿八員、堪以分別薦補、請轉呈政府分別任免案、決議、照轉呈政府任免、

(五)江蘇省政府呈、職府遵照修正省府組織法、另行改組、所有以前呈奉任命秘書處秘書金體乾、趙鋒、于範亭、第一科長朱文鑫、第二科長丘譽、第三科長錢家驤、第四科長俞棨等、除金體乾另有任用外、應請分別免去本職、並請分別任命朱錫百、于洪起、葛建時爲秘書處秘書、丘譽爲第一科長、于洪起兼代第二科長、錢家驤爲第三科長、俞棨爲第四科長案、決議、照轉呈政府任免、

(六)蒙藏委員會呈、爲錫林郭勒盟阿巴哈那爾左旗札薩克阿克棟阿病故、其子巴拉根蘇榮曾以札薩克記名、堪以繼補遺缺、請鑒核轉呈明令發表案、決議、照轉呈政府任免、

(七)蒙藏委員會呈、爲哲里木盟科爾沁左翼前旗協理錫密嘎拉病故、遺缺擬以爲實補任、並以札木蘭爲記名協理、請轉呈任命案、決議、照轉呈政府任命記名、

莊智煥談片

本報南京電　關於收回上海租界電話、交通部曾派電政司長莊智煥赴滬、就近辦理、莊(八日)返京、據云、上海租界電話、雖由華洋德律風公司擬出售國際電話公司、但交通部與外交部決依據法理、絕不承認此項無理非法舉動、滬電話用戶方面亦羣情憤慨、不久將有嚴重表示、並聞國際電話公司負責人鑒於中國政府及民衆表示收回電話之堅決、擬派代表來京、與交通部會商妥協辦法、

張貞回漳

本報廈門電　張貞八日回漳、

▲蕭叔宣回同安　本報廈門電　教導團長蕭叔宣六日自滬到廈、謁方聲濤後、即回同安、

中美航空合同
昨日正式簽字

本報南京電　中美航空合同、八日在交部正式簽字、

許案兇手翻供
否認葉陳主謀

本報廈門電　許卓然刺殺案兇手陳德麟在廈司令部翻供、否認葉淵陳延香主謀、供詞已發表、

蘇省府會議
民廳添清鄉股

本報鎮江電　蘇省政府八日舉行第三一二次會議、主席葉楚傖、(甲)報告摘要、(一)鐵道部咨復、鎮江南門車站擴充、往來列車、一律停車售票案、已飭路局遵照辦理、請查照、(二)陳其采七日函告、舊病復發、請假四日、(乙)討論事項、(一)陳和銑提、省立教育機關交代暫行辦法及清理舊案交代暫行辦法草案、決議、交編審會審查、並於審查時加入縣教育機關交代辦法、(二)陳和銑提、修正江蘇省省縣立中等學校招生轉學退學休學續學暫行規程草案、決議、修正通過、(三)何玉書提議、擬請遵照中央明令及實行本省劃分林區計劃、於十九年度設立第二林區林務局、以謀本省林業次第發展、而利民生案、決議、通過、(四)建委會咨復、已據太湖流域水利委員會造送最要工程各項計劃、送請察照見復、覆核無誤、俾便訂期會商核辦案、決議、交財建兩廳會核、(五)民政廳呈、爲遵令添設清鄉股、於七月一日起開始辦公、所需薪給及臨時費月約一千零四元、以三個月計算、請核准令廳按月撥付案、決議、照准、令財政廳在總預備金項下撥付、(六)財政廳呈復、遵核江都縣法院看守所經費預算、尚無不合、應准自六月份起支、決議、照辦、(七)財政廳呈、爲鎮江縣十九年度地方預算不敷、據帶征抵補金八分、核未超過百分之一限度、應否准征、請核議令遵、決議、准予列入預、令廳飭縣迅將預算呈核、(八)決議、准沭陽常熟兩縣帶征畝捐二分、撥充農業改良經費、(九)財政廳呈、爲常熟縣請准予加征警教畝捐四分、擴充警察隊畝捐二分、經縣政會議決、又未超過地價規定限度、轉請核議令遵、決議、准予列入預算、令廳飭縣迅將預算呈核、(十)保安處呈請撥給各項彈藥費三萬四千六百元、以資購領補充、決議、令財政廳在總預備金項下先撥一萬元、(十一)保安處呈請發給教導隊學員兵住宿上課房屋修理費共二千三百九十五元餘、決議、令財政廳在總預備金項下撥付、省土地局局長朱文鑫呈報、擬定七月十六日補行宣誓就職、請派員監誓、決議、推陳和銑代表監誓、

社論

因今天想起的

今天是國民革命軍誓師北伐四週年紀念日，我們在今日，不能不想到國民革命軍誓師北伐的開始和經過，以及在目前所遭受之困苦。

蔣主席在探述之國民革命軍戰史上曾有這樣的一段，說明黨軍之肇基：總理鑑於致力國民革命四十年，尚未成功；而革命後起之蘇俄，反成功若是之速！於是發見本黨兩大缺點：一為黨之組織未能嚴密，一為無實行黨義之黨軍。十二年回粵之後，着手從事此二點之準備。為求組織之嚴密，始有十三年本黨，在廣州之改組；為求實行黨義之黨軍，始有黃埔陸軍軍官學校之設立。

繼時國民革命軍之正式成立者，計有七軍各設黨代表與政治部以司指導監督之責。上自軍長，下逮士卒，日受主義之薰陶與啓迪，故能意志統一，行動果敢，為主義奮鬥，為革命効命，為我國革命史上闢一新紀元。當時本黨北伐之議既定，遂由中央於十五年七月五日任命蔣介石同志為國民革命軍總司令，使總師干，指揮北伐。蔣總司令爰於七月九日在廣州東校場宣誓就職，由吳稚暉同志代表中央授旗訓詞，從此悲壯偉烈之革命運動，便於焉開幕。

當國民革命軍誓師北伐後，師出湖南，所向披靡，不數旬而克衡寶，下長岳；移師北指，底定武漢；揮戈東向，奄有贛皖；從此下浙閩，克淞滬，奠都南京，不旋踵間，而全國領域三分之二已置於青天白日下。時北伐部隊，不逾六萬，頑敵當前，數且十倍，而卒能於最短期間，消滅吳孫兩大軍閥，摧毀帝國主義者在東南之壁壘。旋共黨竊發，謀覆黨國，中央因致力於清共，以固黨基，故北伐進行，暫告中輟。十七年春間，第一期之北伐，又積極邁進，義師所至，聞風響應，雖日本帝國主義者出兵阻梗，然日暮窮途之反動勢力，早已土崩瓦解，失其抵抗之能力。於是下汴洛，克平津，而統一之局完成。

我們總計自誓師北伐以迄於全國統一時，為時不過三年。僅此三年間的努力，已由總理規定的革命程序的軍事時期，進展到訓政時期，不意在這時卻有種種危機存在。

原來當革命勢力統一全國時，不是反革命勢力消滅的時候；乃是反革命勢力潛退的時候。經過一二年間的醞釀，於是反動勢力又抬起頭來。在全國統一後，最初便是桂系軍閥從革命戰線裏滾出去叛亂起來，接着便是唐生智的叛變，接着便是馮玉祥的叛變，現在乃是反動勢力集團的總叛變！我們回想國民革命軍自誓師北伐以來，實以目前所處的環境為最困苦。我們現在舉行北伐誓師紀念的時候，想到在前線的革命將士，在這盛暑酷熱的時候，正揮汗持槍，肉搏衝鋒的時候，我們不禁為之淚下。我們再看前線將士奮不顧身，努力殺敵，致有現在的優勢，我們又鼓動欽敬的心欲急往疆場一致慰問！我們在這種情形之下，乃有一極深刻的悔悟，所以我們要注意以下兩點，藉以慰問前線的將士：

（一）我們對於反動勢力只有根本的予以消滅，不使其能暫時的潛退起來，過相當時機又復死灰復然，以危害黨國。所以現今在閻馮困苦掙扎的時候，應將其一致消滅，然後再致力於地方之綏靖，從事於國家之建設，俾革命將士得早獲休息；全國民衆得早享樂利。

（二）此次以革命的武力去打倒封建軍閥的武力，我們在這個鬥爭的期間，應當得全國民衆之同情贊助，使武力與民衆，能完全結合一致；並使以後能因武力與民衆結合一致的結果，能鎮懾反動軍閥的再起，使國內能永遠免除戰爭，專從事於國家的建設。

以上兩點，是我們在討逆期間舉行誓師北伐紀念的時候，應該想起記取和努力去做的兩件事。

首都政聞

本報南京電　國府八日令行政院云、各機關預算、在十年度開始時未經核定者、可照十八年度核定案執行之、新事業預算由政治會議核定之、財部仍應催各機關趕造十九年度預算、

本報南京電　內部八令、積極籌辦全國人口土地統計、並飭各省保衛團切實改編、

本報南京電　內部警政司長蔡光輝辭職、鈕永建八日令派禮俗司長席楚霖兼代、

本報南京電　中央考選第二批留學生定八月十日放洋、已由外部電伍朝樞向美政府交涉入境、一面準備各項出洋手續、

中央南京電　外部接阿比西尼亞國大王后柴烏諦多逝世及新王登位國書一件、當譯中文、並擬答復國書、一併呈府、已由文官處分別簽署、蓋用國璽、發還外部轉寄、

本報南京電　軍政部為切實執行調查在鄉軍人、八日通知京市府、會同首都警廳辦理、

本報南京電　財政委員會奉令裁撤後、所有內外債劃歸財部辦理、整理辦事人員仍返財部原職、由秘書長范新範負責結束、

中央南京電　財政部調度門運副沈覲冕為福建鹽運使、遺缺由王君秀接充、

本報南京電　鹽務署十九年度經費、約共三萬餘元、財部八日核准照發、

本報南京電　全國裁厘會定八月十九日舉行、賈士毅張福運等八日赴滬、協同辦理、特種消費名稱已呈中央核准、各省征收人員將另案提出討論、

中央南京電　交部令招商局暨各埠航商團體、修造航海商輪、以便利僑民商務、

本報南京電　建委會擬定全國水利建設方案、內容分行政經費工程測驗技術等項、俟常會通過後、即呈行政院核准施行、

本報南京電　坎拿大排華益厲、國會屢有提案反對華工、外部已嚴重交涉、

雜電一束

本報南京電　第十屆國勞大會、國府代表朱懋澄當選為副會長、

本報南京電　滬電、吳鐵城方本仁張羣七日電田季莘云、頃奉江電、敬悉令兄梓琴先生逝世、老誠凋謝、黨國殄瘁、凡在同志、曷勝悼惜、特復、

本報北平電　九日為北伐誓師紀念、此間各報停刊一日、

路透廣州電　八日廣東銀行與興業銀行均擠兌、

中央哈爾濱電　駐遼俄領七日晨到哈、日內赴大烏里、傳有重要問題請示、

電通漢口電　在日本租界日本警署在勤之巡捕長華人金菊意被暗殺、以手槍擊後頭部、即時殞命、犯人當即被逮、交中國公安局、目下在審訊中、金為一部反動份子所切齒、故遭此難、

本報南京電　總部對漢裕川輪土案、八日令何應欽就近澈查、

中央徐州電　中央念歸德遭兵燹、前令行政院轉令軍政內政財政三部核撥撫恤費洋十萬元、惟恐緩不濟急、特先令振委員撥款一萬元施賑、派委員張世恩由京赴歸發放、

本報南京電　八日委蕭秀章為討逆軍別動隊司令、定九日出發歸德、收編整理舊部、約有槍三千以上、加入前線討逆、

本報南京電　蕭之楚代表八日由歸德過京赴漢、

蔣主席嘉慰湘將領

賈伯濤攜蔣親筆函回漢

漢訊、行營參議賈伯濤、昨五日午後三時、乘民用航空九江號飛機、由京返漢、當赴行營謁錢代主任大鈞、報告此次赴前方謁蔣總司令經過、賈氏語記者、此次赴柳河前方、蔣總司令精神極好、各路軍事均極勝利、日內即可攻汴鄭、逆敵彼此猜忌、內部裂痕甚深、鹿鍾麟復有效順中央之意、張學良決計出兵、預料不出半月、必可將殘敵完全解決、再總司令對湘省何主席及劉師長建緒、此次收復長衡、殲滅張桂、備極努力、深致嘉慰、除已去電嘉獎外、並有親筆函兩通交余（賈自稱）攜往面交、本擬即日赴湘、現何主任日內即將凱旋回漢、俟留漢調何主任報告後、再行前往云、記者承賈氏將蔣總司令致何劉親筆函稿見示、茲分錄如次、

▲致何鍵函。。。（銜略）賈伯濤同志來柳、面述一切、并奉讀手書、藉諗戎祉休暢、至深欣慰、現長衡業已克復、我軍分道追擊、當不難將逆敵殲滅、務望激勵將士、奮勇殺賊、并隨時與敬之兄商定一切、貴部補充事宜、自當盡力籌劃、此間戰事、極有把握、並希釋念、順頌戎祉、蔣中正手啓、

▲致劉建緒函。。。（銜略）賈伯濤同志來柳、面述一切、并奉讀手書、備諗作戰勞苦、雖有犧牲、無足介懷、況今已規復長衡、協同追擊、兄之忠勇、益為同志信服、尚望益加奮發、掃蕩逆氛、是所盼禱、一切希隨時與敬之芸樵兩兄、協商為荷、勿此順頌戎祉、蔣中正、

湘討逆軍捷報紛傳

蔣光鼐由衡赴常祁一帶督剿

七月二日長沙通訊、日來前方討逆軍事、進展極速、我四路軍連日克復攸縣安仁等縣、先後繳獲敵槍三千餘枝、多係唐哲明所部、加以李玄團之一部、被我十九師收編、唐哲明部、可謂完全解決、所俘逆衆現僅張桂殘部、亦經迭予重創、極形狼狽、向耒陽常甯方面潰竄、復經我八路軍在湘東岸迎頭痛擊、已潰不成軍、我四路軍劉建緒師於上月二十七日克復耒陽、殘部乃向常甯祁陽一帶潰逃、我四路軍即由常甯秧田據向祁陽跟蹤急進、並與八路軍及五十三師李韞珩部切取聯絡、我八路軍蔣指揮先鼐、於二十九日晨由衡州出發、指揮所部、向常祁夾擊、據昨日飛機偵察情形、敵之大部、現麕集祁城、紛向永州出動、距祁陽數十里之富里鋪、見有敵部千餘、當係殘敵潰走永州之先頭部隊、蓋因自富里鋪過去、切未見有敵踪也、其餘渠江之鋪、大營鋪之敵、亦均紛向祁陽退却中、我四路軍追擊部隊、已逾六塘、白芍鋪、羅家亭曾了坪之線、殘逆見我軍跟追急迫、均呈異常恐怖之狀、並向後疾走云云、是殘逆已處途窮日暮之境地、便無掙扎之可能、當不出三數日內、即可盡數殲滅也、此函待發、復得前方捷訊、謂逆部主力、已被我軍將其完全擊潰、現八路軍及五十三師、正向洪橋之敵出擊、四路軍已經常甯向祁陽永州尾追、截敵側後、殘敵抱頭鼠竄、異常恐慌云云、總之逆敵已處絕境、蓋此次深入湘境、非若在廣西時之有險可憑、早已知其決難倖存也、並將上項捷報、附誌於下、

▲總司令行營電。。。。捷報、盤據迴龍市、拔山、彈子山、亘青山一帶之敵、自黠中與我八路軍之一部、及第一梯隊之一師接觸後、敵憑險頑抗、戰鬥猛烈、迄陷午始將該敵完全擊破、確實佔領迴龍寺、拔山、彈子山亘、青山一帶地區、敵向八塘洪橋潰逃、我各部正在追擊前進、是役斃敵極衆、俘獲尤多、查該逆敵係第七軍楊騰輝部之雷梁兩師、為桂逆主力、經此挫傷、此後想不難一鼓殲滅也、特聞、總司令行營參謀處東午發於長沙、

▲四路總宣處電。。。（銜略）鑒、一、據報逆敵大部、已退至洪橋、七塘、大營市一帶、一部向常甯、江口塘退竄、八路軍及五十三師、已向洪橋之敵出擊、四路軍經常甯向祁（陽）永（州）尾擊、截敵側後、二、中央飛機、連日在常（甯）來（陽）祁（陽）永（州）一帶、炸斃敵人甚多、昨黠（二十九）晨飛至大營市、發現敵軍大部密集該地、當擲下重磅彈十餘枚、斃敵無算、殘敵抱頭鼠竄、異常恐慌、三、衡州防務、現由四路軍接替、何總指揮委侯鵬飛為衡陽戒嚴司令、上三項、四路總宣傳處卅印、（湖）

馬鴻逵擊破南犯晉逆軍

在曲阜繳敵械一團

徐州通信云、傅作義李生達馮鵬翥部、由濟南南犯、既分便衣隊南擾泰安大汶口、復以重金賄石友三及著匪黑老鷂由隴海線北犯考城側侵、現蔣總司令特命徐州行營主任賀耀組為津浦路總指揮、統轄新調之各部生力軍、現馬鴻逵部、已在泰安曲阜間、與李生達馮鵬翥兩師、發生劇烈戰鬥、自四日我軍總攻令下後、蔣主席及劉峙時赴前方督師、據軍息、馬鴻逵部第一旅馬金良師、於四日夜間、乘李生達傅作義犯曲阜之際、以猛烈砲火轟擊、肉搏者再、繳敵械一團、獲軍用品無算、傅胆寒向崗山撤退、復據徐州警備司令部接濟甯預備軍閻施忠誠支電云、馬鴻逵部新任六十四師長馬騰蛟部、在濟甯北大汶口附近與敵激戰於張樓謝橋歇馬亭、約六小時、敵退母橋以北、我雲貴號鋼甲車在龍王店用砲轟擊、敵死傷極衆、是日我軍佔母橋、正跟踪追擊、又據徐州行營接蔣主席歌電云、右翼石逆友三部來犯、經我二師及四六師包擊、俘敵八千餘、獲槍八千餘支、山砲野砲無算、是役石部似完全消滅、又何應欽支由湘來電、謂張逆發奎部已完全解決、李白逃竄、據此觀察、津隴各路肅清、當在不遠云、

鄂水利局驗勘堤工

撥款十五萬積極防護

今夏江水早漲、其勢甚洶、為近數年所僅見、吾鄂濱江各堤、有無危險、關係人民生命財產、諒為閱者所急欲知之者、記者昨（五日）午特訪省府水利局長方達智、當荷見告、現在積極防汛情形、用將其談話披露於次、記者問、現值夏汛、江水陡漲、各堤垸有無危險、方答、祇樊口堤閘、因年久失修、被水冲潰、本局據報以後、即撥款萬餘元、發交該堤工程局、責令日夜搶修、限期竣工、免再崩潰、此外則聞潛江孫家拐民堤、昨被共黨挖開、以致江水冲入、但未接據正式報告、此刻已派員馳往勘查矣、問、本屆防汛情形、可見告一二否、答、本省濱江瀏河、堤工堅固與否、關係民生至巨、過去因任用堤工人員、組織欠缺、演成積弊、轉為貪污土劣發財機會、當予就職時、各堤業已派員承修、在時間上不容更張、距屆培修完竣之期、向有多未完工者、故將本屆防汛主任、責成注意險要、妥籌防護、同時驗收以前培修工程、據實呈報、并令勘估來年培修工程計劃、及應需工程費若干、藉省往年另派專員勘估手續、本屆防汛經費、亦經省府議決、撥給十五萬元應用、如將來不敷時、當根據事實、呈請追加、至本屆任用各防汛主任、要皆以人才為主、選委確屬工程專門學校畢業出身、而又富有堤工經驗者充任、將堤黨一掃而空、庶幾用得其材、當能克盡厥職、至以前積弊、亦得以剷除乾淨云云、又本屆為緊張本屆防汛工作、昨覆發出通令一道、茲附錄於下、案照江襄各處幹堤、本屆防汛業經規劃地段、分別委派防汛主任、備即率同各級職員前往剋日舉辦在案、所有籌劃防護事宜、各該段主任、固應担負全責、尤賴各該職員通力合作、勤奮從事、庶保無虞、况本年江水早漲、各堤工處、尚多未完工程、詳細驗收、注意險要、安籌防護、在在需人、玆查各處防汛人員、遵令到差服務者、固居多數、而在省觀望遲延者、尚復不少、玩視職務、殊屬有負委任、除分令外、合行令仰該主任、即便遵照、查明所屬各職員、如在本月十日前未報到差者、即着停職具報、以便派員接替、毋得徇隱、切切此令云云、

國際消息

印度黨人在美宣傳主義

▲英印已在宣戰中 ▲全印尚未行抗稅政策 ▲印度在國聯無發言權

世界社紐約訊　印度國民黨員某氏近在紐約市印人反英大會中演說、略謂今日英國已在與印度交戰之狀態中、顯然可見、彼在印度各地宣布一種包圍狀態、又在他處宣佈戒嚴令、彼徵調英人為兵、封閉印人報紙、嚴密檢查出入印度之新聞消息、隨意逮捕被視為可疑之印人、在台爾希、喀拉齊、北夏華、旭拉坡及他處濫殺印人、反之、我印人為生命而戰、為國防及國家獨立而戰、吾人期望世界對吾人之主義表同情、因此乃人類自由之主義故也、印度已成為又一反叛的愛爾蘭、其人口則比愛爾蘭多至百倍、印度國民主義運動、現正日增其濃厚之度、乃一無可爭論之事實、此運動已廣布於民衆間、婦女多已奮起、自願加入國民運動義務員、有名婦女紛紛入獄、英人印度政府採用「鞭韃」政治犯之政策、開始射殺手無寸鐵之人民、用飛機拋擲炸彈、甚至不許印度國民黨紅十字會以醫藥救護受傷之國民黨人、即將受傷者投獄、英國會中之若干工黨議員斥英政府以「槍尖之力治印度」誠哉為不平之鳴也云云、又在紐約之印國民黨人達斯氏語人云、全印國民大會尚未實施不納稅之政策、此吾人當注意者、彼現正實施不服從鹽法及抵制英貨之政策、迨西門委員團報告書發表後（按現已發表）、明白表示英政府不以直接的屬領地位給予印度時、則不納稅政策將臨行於全印、可以斷言、印度農民及鄉村中人已表示歡迎於民主義、此後彼等、對於反英運動之興味、必愈漸擴大、而取攻勢驅擊英國在印之管理權、印度商界及若干有名之溫和派政治領袖均已加入國民黨勢力、僅孟買一市、鄉官及村警辭職者達二千餘名、又謂印度為國際聯盟之一員、然印度人之印度在國聯會中並無發言權、若有此權、則早已提出反對英國在印度之野蠻主義、之重大抗議矣、現望全世界各國人民至少於精神上援助印度云云、

七日西謨拉電　各黨大會委員會已宣告無期延會、因關於聯邦式憲法無人敢代表印度發表意見、故孟買回教領袖麥那則願代表其同教負一切責任、（路透）

七日倫敦電　印度事務大臣今日在下院宣讀印督關於上週印度時局之報告、略謂西北邊界內部狀況續有迅速起色、各階級所舉出之代表團近曾謁見北夏華辦事大員、陳述發展地方自治之有建設性的提議、辦事大員善言答之、豫料不日可得增進西北邊省行政效率之辦法、自尼赫魯被判定監禁後、各處發生抵制舉動、但並不完整、亦未引起官民間之衝突、非武力反抗運動現漸有莫能成功之感想、而用憲法手腕解決印度政治問題之努力、亦漸見增多、回教徒現正殫思竭慮、擬在倫敦將來圓桌會議時提出其意見云、（路透）

八日倫敦電　愛爾特維福之印度辦事大員新署名印度院者、今日由英皇行開幕禮、其演說詞勸印度與大不列顛之人民互相親善、造成和平、按該署需造費英金三十二萬四千磅、（路透）

英保守黨計劃推翻政府

俾控制帝國會議 ▲包爾溫已提出彈劾案

七日倫敦電　七月二日銀行家所發表關於帝國自由貿易之宣言、已造成政治上一種新局面、農部大臣白格斯致授爵後、其所遺下院議員一席、即將補選、此時各黨以帝國自由貿易問題為爭選之主要論點、爭選者工黨為白格斯敦夫人、保守黨為顧克、雙方已在選區各提詞鋒、顧克醉心於帝國自由貿易、深為比佛白羅克爵士所贊同、上星期抄比爵士演講、謂銀行家宣言書引起大革命、並使保守黨趨於一致、今保守黨已採納帝國自由貿易矣云、英外相漢德森亦對特演說、駁比爵士之說、謂比爵士所稱工黨議員二百人行將脫黨、而傾向於帝國自由貿易一節、全無根據云、同時海軍大臣亞歷山大利亞與工部大臣德庇斐女士亦發言函顧克、如白格斯敦夫人運動、保守黨領袖包爾溫致函顧克、略謂顧克見解雖與保守黨正式政綱不盡同、然為帝國經濟而奮鬥、則一也、故渠祝其成功云、財政大臣史諾登稱、署名於宣言書者、僅有半數、係銀行家、以代表金融界意見自許、魯莽莫此為甚云、每日快報稱、保守黨擬於七月間推倒政府、俾可控制帝國會議、潮下星期或將發生、因工部大臣德庇斐女士屆時將提出議案、提高失業保險金之借款權至七千萬磅也、自由黨此次或加入反對黨、亦未可知、果爾、則政府此案失敗、勢惟有辭職而已云、（路透）

七日倫敦電　下院各政黨不久將在帝國內更密初的經濟政策上大起爭辯、今日保守黨包爾溫等已提出彈劾案、主張一、保衛國內市場、二、對海外領土以相互相貿易契約擴張輸出貿易、三、對外國食物徵收捐稅、務使英國製造家與農家在帝國及他處市場中可獲平等利益云、辯論日期現尚未定、（路透）

法德舊事重提

萊因時局引起 ▲一謂破壞條約 ▲一謂暗助惡勢

七日柏林電　法國駐柏林大使、為萊因區域之反分離派暴動一事、今日突如其來行文與外長冠蒂斯氏、謂據法國政府之意見、此種騷擾、實為破壞楊格計畫在海牙所訂立之條約、按德政府方面、對此事早有爭辯、曾一再聲明、各地方當軸均經盡力保護分離運動之主要及附和人員、而各報紙亦均一致、不直攻擊該項運動者、但在海牙訂約時、德方僅承認不以叛亂罪向法庭起訴分離派人員、聞外長冠蒂斯氏向法使解釋、萊因區民衆所以仇視分離派人員之由來、謂事實有關心理作用、祇須回想當該派一再欲破壞德國統一時、該區居民曾受如何之痛苦云云、柏林報紙則均評論法使此次所提出之公文、為有失檢點、而在心理學一面觀念上、尤多刺謬、因法使之態度極易使人誤認法方仍欲堅持暗助破壞德國統一者之政策也、（國民）

歐洲聯邦計劃

意國之反對論

能破壞國聯統一 ▲取消戰敗國之歧視待遇

七日羅馬電　意國答復法外長白里安所擬歐洲聯邦計劃之文、今日已在羅馬送交法大使、該復文建議應請俄土兩國參加此項會議、又謂意國同準備合作、但首先宜解決者、為一般裁減軍備之問題、（路透）

七日羅馬電　意政府答覆白里安聯邦計劃之文、業於星期六送交法代辦、今日意報發表全文、措辭和婉、而暗示反對、內容共分三部份、首段要求取消戰敗國家一切待遇之歧視、不論國家之戰勝戰敗與強大弱小、一律享有平等權利、並保障其絕對獨立與主權、此外蘇俄與土耳其二國、亦宜邀其加入、庶能符合白氏計劃之宗旨、第二段討論歐洲聯邦與歐洲以外國家及國際聯盟之關係、力言國際聯盟所產生世界一體休戚相關之觀念、倘因此失墜、大可滋懼、再則歐洲列邦組織一集團後、則其他國家勢亦將繼起各組集團、國際聯盟有機的統一、將有破壞之虞、以故意國不贊成組織、如國際聯盟之評議會與行政院等機關、主張歐洲聯邦內各國應有同等之發言權與代表權、末段則不贊成白氏所稱歐洲聯邦必以解決安全問題為基礎之理論、宜稱此種聯邦之主旨、必與國際聯盟相略合、其所策之安全、當無二至、白氏計劃、對於此層雖未曾直接與間接提及、但據意政府意見、此實企圖造成歐洲列邦精神合作之發軔點云、（國民）

美特會開幕

海約着手討論

胡佛發表意見書 ▲列舉要旨促人同情

七日華盛頓電　胡佛總統向參院特別會議所提出對於海約之意見、大旨如下、一、若參院不能通過此約、則不啻使世界和平趨向為之退步、二、應速取決通過此約之步驟、三、約文已經長時期詳確之討論、故無庸再藉口考慮、以滯其進行、四、約文含括美國全部之責任、凡各國軍人反對此約者、所在皆有、而美國民衆則一致贊助此約、未述此約之內容、謂足保護美國之利益與主義、又謂今日之問題、非在幾艘巡洋艦、而在應有此約與否、如無論敦海約、則必促成無限制之海軍競爭云云、（國民）

七日華盛頓電　參院為解決倫敦海約事、於今日召集特別會議、到會人數適足法定人數、一班贊助該約之人員、日來所慮流會一層、現已不成問題、開會後、首由副總統寇蒂氏以參院主席之職權、指定委員二人、向胡佛總統報告參院特會已召集、請其提出所欲陳述之意見、按該項意見書、已由胡氏在其休假行轅中草就、可為政府方面對海約意見之代表、內稱若參院不能通過此約者、則不啻牽制全世界和平趨向之進行、此所以欲盡力敦促參院之速予採納也、此約為世界和平及縮減軍備之一大步驟、自去夏即開始攷慮及辯論也、凡有關此約之事實、無論鉅細、均已人人皆知、至美國所承認之全責任、則已盡行括入約文中、一班確信以維持無限制之海軍力為美國目的者、當然贊成反對此約、此種情形、非獨美國然、即在英日亦如出一轍、惟本人深信抱此項見解者、僅為少數人員、其餘大多數之民衆、則均異口同聲、以此約為滿意云云、參院宣讀胡佛總統之意見書後、即宣讀海約全文、於是參議員麥基勒氏乃提出一案、要求總統以關於此約之各項文件、送交參院審閱、繼由贊助與反對海約兩派議員舌戰片刻、宣告延會、定明日考慮麥氏之提案、（國民）

法國薩爾談判

決裂後之形勢

正謀轉圜方法 ▲煤礦主權將付公決

七日巴黎電　法德關於薩爾問題談判之停已中止、雙方委員聯名發一公報、委員會在承認兩國政府、俱認為國家利益上根本重要之某問題、意見大相懸殊、故不得不暫停談判、俾兩政府各自從容權衡、並考慮能否於今秋重開談判云、（國民）

七日柏林電　德報對於薩爾問題談判之決裂大多數表示遺憾、現信此次僵局、由於法國要求德法合採薩爾煤礦而起、蓋德委員在談判中、始終堅持該礦在照和約暫議與法前、本為德國國有、故德政府有便宜贖回之權、但亦表示願保證將來按時售煤與法國、因其為萊因鐵業所不可少者、目下德政界希望覓一轉圜辦法、但料其解決亦殊不易、或將留至一九三五年、按照和約由市民大會投票公決、此地之屬德屬法、亦未可知云、（國民）

日海軍巨頭

三次會議無結果

新國防案難確定 樞府之態度強硬

八日東京電　財部岡田、加藤谷口大將等之第三次、海軍四巨頭會議、昨日午後二時、在海相官舍開會、加藤前軍令部長仍固持八吋砲巡洋艦對美七成、潛水艦現有勢力七萬八千噸維持、及暨二點、為根幹的總括七成保持之三大原則、第一於谷口軍令部長之下、所草擬之新國防計畫、係以補充案代三大原則者、其規模失之過小、且其擴張、須將特政府之誠意、尤不放心、海軍此時、宜得確實之保障、第二、將以如何方法、於一九三五年之軍縮會議、獲得三大原則、以此二要求為中心、繼續討論、財部海相謂戰術及兵器進步然速五年後之軍縮會議、此有相當之大變化、即敦倫會議之際、日本所主張之三大原則、亦隨事情之變化而變化之、故雖三大原則、亦非一定不變者、下屆會議、日本亦須以適於時宜之方針、目下似不必預先確立方針、加藤大將加以反駁、謂戰術兵器無論如何進步、於國防計畫之確立、並無影響、且建艦計畫、補充計畫等、不能說成便成、故將來之方針、最為必要、議至午後三時半、谷口部長辭去、三人繼續協議、卒無結果、岡田大將、因已被使為特命檢察使、明日須赴大湊要港部、約以俟大將歸京、十四日再開第四次巨頭會議、午後四時散會、（電通）

八日東京電　樞密院對於政府諮詢倫敦條約之態度、非常注意、如軍令部長與海軍大臣、負責言明國防之安全、當然通過、惟此次加藤前部長既有辭職之舉、若政府不變對軍部關係、而採諮詢手續、樞府為慎重起見、頗有難色、樞府議員有主張強硬論者、將先質問政府何以不將倫敦條約諮詢軍事機關、掃除疑義一致前、決拒絕審查云、是樞府對政府之感情、益形硬化、（電通）

芬蘭

反赤大運動

集衆示威請願 ▲政府允納要求

七日希爾新福電　各地反赤運動者、仍絡繹向芬蘭京城而來、四郊大道中、汽車首尾相屬、不下一千三百餘輛、既抵郊外、則相率下車、整隊向指定場所開拔、沿途肅無譁、秩序井然、其示威行動、帶有宗教色彩、首由領袖向蘇俄戰役陣亡將士墓前奠祭花圈後、即舉行露天祈禱、人民參加者甚衆、並同時發表根本計劃、向政府請願、其要求中最重要者、為封禁一切共產機關、各會及各公署內屏除共產份子、此兩項料新內閣當可容納、其他要求則因自由主義派與社會民主派認為變更憲法過甚、或將有一部份被拒、尤其對於改革國會與選舉制及限制報紙言論自由等、總之今後數日間、將為在芬蘭國家前途與其政治社會生活上最重要之時期也、（國民）

十日希爾新福電　二萬餘反赤農民來爾請願之大舉、已令反赤運動獲有完全勝利、其領袖今日晉謁總統雷蘭德、總統獎慰有加、盛稱其忠誠愛國、允即禁止一應共產宣傳、改良選舉法、取消比例代表制、俾共產黨徒不得再入國會、而全城之中、處張旗幟、以表歡迎、按若輩大半來自芬國西北境、拉浦地方、該處為深帶宗教色彩之國佛運動之策源地、近月間、曾選作反赤示威行動、因此發生拉浦運動、故此次反赤運動、芬人亦稱之拉浦運動、目下芬京各街衢間、盡是拉浦人、皆着平常工作衣服、佩一暗藍色之特別徽章、惟當能謹守秩序、今芬政府既能容納其要求、諒可不致釀成事變云、（國民）

小協約國

贊成歐洲聯盟

法意關係及德波關係 為聯盟案實現之障礙

世界社巴黎訊　歐洲二十六國政府對於法外長白里安氏之歐洲聯盟案、均須於七月十五日前答覆、小協商國即捷克、羅馬尼亞、巨哥斯拉夫三國、最近會商決定贊助白氏之提案、又丹麥西班牙亦表示贊成、瑞士亦大體贊成、而附有重大之保留、又德國已以其意見傳達白氏、現在對於歐洲聯盟案之完全實現之障礙、在法意關係及德國波蘭關係之糾紛云、

日無產派

合同案正式決定

▲行將草訂規約

八日東京電　日本大衆黨、全國民衆黨、全國協議會三派之合同協議會、昨夜在協調會館開會、交換大概意見後、決二十日舉行合同大會、草定以民衆主義的中央集權組織為目標之規約、（電通）

朝鮮洪水為災

稻田變澤國 ▲死傷失蹤者多名

八日京城電　朝鮮各地、前日以來、暴風暴雨、各地水災之報、紛至沓來、據總督府之調查、至昨晚止、死者二十一名、負傷二名、失踪六名、住宅流失四十二棟、倒壞百五十棟、稻田浸水者、達一萬四千二百町步、當局正講救濟之策、（電通）

長興煤礦增加產量

杭訊、浙江建設廳、奉部令提倡國煤、即遵照所示、督飭境內各礦廠、察供求狀況、設法增加產量、以應需要、各節、函長興煤礦局查照辦理、茲准函復、對於擴充計劃、分述於後、一、擴充計劃、四畝墩舊井、前公司井深至一百九十六米達、建委會接收後、先恢復將前公司九六米達、一四六米達、一九六米達各層殘餘之煤、均另打石巷採取、如有可修復者、則儘力修理、自本年五月起、即着手打暗井五十米突、期取在二四六米突層之煤、現已到底、俟石門透煤略佈置需要半巷等約至九月底二四六平巷即可產煤、大巷山方面、因井筒太壞、屢修屢壞、故現在着手將最壞之一段、築青石礦、以期永久、井筒整理後、即在二二六層出煤、廣興方面、籌備新井二座、現一井已快到煤層、大約八月初可望出煤、機械方面、則已動工建築新電力廠、以期原動力集中、並井下機械電氣、代提高效率、增加產額、皆有賴於斯、二、全年產額計稱、一月每日平均二百噸、二月二百三十噸、三月三百二十噸、四月四百十二噸、五月至六月四百噸、六月至八月每日平均約四百五十噸、九月至十一月約六百噸、十二月約六百五十噸、

◻蘇反省院之籌備

蘇州通訊、高等法院林院長、奉令籌設反省院、擬定蘇州銅元局爲反省院址、業已函由省政府議決照辦、茲悉林院長謀迅速成立起見、特組織籌設反省院籌備委員會、以書記官長邦禎爲主任委員、書記官姚國璋、唐紹陳光鈞、[illegible]顧斗寅爲委員、負責規劃一切進行事宜、並悉反省院房屋圖樣、亦已擬就、俟修正後、即呈部核示、

蘇玄妙觀改建商場

蘇州通信、本邑玄妙觀、地處城中、爲羣衆遊憩之所、前市工務局擬改建爲商場、業經詳擬計劃、呈奉建設廳核准、嗣以市政府取消、此事遂停止進行、現建設局接收市工務局後、以觀前大街拓寬、即日實施開工、擬將玄妙觀改建商場、同時施工、俾謀城市商業之發展、爰即電呈省廳、請示辦理、茲奉建設廳四二二零號指令照准、飭照前工務局原定計劃辦理、魏局長奉令後、昨已繕發佈告、招商承辦、惟工程浩大、年內能否開工、殊未可必耳、

吳縣禁運米出境

蘇州通訊、本邑米價、近忽陡漲、每石售至二十一元以上、即糙粳每石、亦須十七元半、調查全縣存米、祗有八萬餘石、僅敷兩月民食、縣政府以民食發生恐慌、特於日前召集地方人士及商會委員、米業代表、會議維持民食辦法、當決一面禁運出縣、一面抑平價值在案、茲悉昨已由縣政府發布告示、於本月十日起、本邑米糧禁運出縣、暫以三個月爲限、如在禁運期內、米商貪利私運、一經查獲、即全數撥充平糶、一面並由縣呈省政府民政廳、請予備案、至米業瑞豐堂、昨亦召集同業會議、決定遵照縣府議決案、自十日起抑平米價、最高白米每石以十九元爲度、高糙粳十六元三角爲度、並公推錢麗椿等五人爲調查員、調查同業暗盤、如有從中舞弊、照成交數三倍處罰、散會後、即函請總商會轉報縣政府備案、

改委蚌兩公安局長

蚌埠通信、現任蚌埠市公安局長盧旭、長淮水上公安局長周啓賢、均爲中央第一軍軍長顧祝同於石友三部北去時

溧陽逃犯在錫就逮

無錫通訊、溧陽於去冬被刀匪攻陷縣城後、將縣府羈押之監犯釋放、當時有押犯徐少良徐根寶（又名羅小二子）脫逃、潛匿來錫、昨日上午該兩犯在本邑南門外黃埝橋下同和綢緞店內偷竊夏布一疋、爲該管公安三分局警士捕獲、帶局由朱分局長轉解縣公安局移解縣政府訊押、經孫縣長咨溧陽縣縣長派警來錫迎提歸案訊辦、

錫北下鄉發生刼案

無錫通訊、縣屬北下鄉安鎮附近土山灣地方、前夜忽來盜匪四十餘人、赤膊而塗鍋灰、各持手槍刀棍等凶器、先後連刦鄉民安姓等六七家、至黎明時始各攜贓而逸、約計損失有二千餘元之譜、現事主尚未報縣請緝、又該鄉沈家巷居民沈某家、於昨晚亦來盜匪六人、打門入內、先將家人綑縛、繼即翻箱倒篋、大肆搜刦、歷半小時之久、始負贓呼嘯逸去、事後檢點、計被刦去白米衣飾等物、約值洋一千餘元、又前日下午有運豬船一艘、內裝大豬三十四頭、在南太湖交山嘴地方、忽遇盜船四隻、所有壯豬完全刦去、船夥四人、亦被盜戳傷、

錫雉妓判送習藝所

無錫通訊、本邑自經縣當局嚴厲實行禁娼後、一般妓女均銷聲匿跡、詎近來光復門外沿城脚一帶、忽發現大批雉妓、沿崗拉客、事爲縣長孫祖基公安長黃貞白所悉、即於前日諭令公安二分局長孫榮鼎、派警捕拿、結果捕獲龜奴羅發根、老鴇羅彭氏、雉妓王蘭珍朱金妹史小妹史巧雲宋金娥王小妹王月紅朱妹金小妹等十一名口、當即移解公安局訊辦、昨日下午三時、由局備文將拿獲之龜奴老鴇雉妓一併解送縣政府、當由孫縣長親自開庭審訊、雉妓等均供認賣淫不諱、孫縣長隨供後諭令雉妓王蘭珍等九口、一併發交平民習藝所婦女部習藝、龜奴羅發根老鴇羅彭氏判處拘役十天、退庭後、孫縣長並以該雉妓等均染有梅毒、特出私資爲購六零六藥水、請醫師每人施打一針云、

錫越獄犯續獲一名

無錫通訊、本邑縣政府看守分所、於三月二十六日深夜脫逃監犯李成國張阿七袁阿三吳錫榮王阿三張阿全劉二瞎子等七名、除袁阿三吳錫榮二名已在上海捕獲解錫訊明執行槍決外、其餘五犯、迄未弋獲、縣府經懸賞通緝、前日下午七時、富安鄉張金裏公安第十四分局巡邏隊出外巡邏時、在途中盤獲該案逃犯張阿全一名、當即帶局嚴加盤詰、該分局巡長王振華旋又在胡埭西段查獲窩贓盜犯錢龍根一名、帶局後、由分局長薛德星備文連同越獄犯張阿全錢龍根一併解送公安局轉解縣政府、由孫縣長親自開庭審訊、[illegible]判候辦云、

省巡迴宣傳隊到崐

崐山通信、省黨部巡迴宣傳隊、於前日來崐後、即由縣黨部召集各機關在縣政府開籌備會、旋於昨日下午六時在正陽橋開宣傳大會、到各機關民衆三千餘人、主席李子一、行禮如儀、省巡迴宣傳隊副隊長改復初演講、次各機關代表相繼演講、殿以國術崑曲絲竹、散會已九時矣、

崐山合作宣傳積極

崐山通信、本邑各機關自接奉省令舉行合作運動週、即開籌備會議、積極籌備、議定分爲八組、由縣黨部縣政府公安局縣商會教育局財務局等擔任、於七日起分赴各鄉作大規模之宣傳、城內各處由各機關工作人員前往宣傳、預定節目頗多、

禾查獲鹽匪王八妹

嘉興快信、浦東著名鹽販王八妹、兇悍異常、能手執雙槍、同時射擊、彈無虛發、專任頭船把風事務、日昨不識因何事故、由盛澤鎮返道經嘉興、寄寓於北門外北新客棧、詎事機不密、被水警區部所聞、即由區長立飭本部帶槍隊四名、當即前往該旅社、將該女捕獲、帶部確訊、

禾嘉交界發生綁案

嘉興快信、北鄉與嘉善交界之天凝莊鎮、四週多湖泊、與蘇境毗接、港汊紛岐、水道綿亙可百里、素爲盜匪出沒之區、防務至關重要、頃得彼處帶訊、七日之晚十一時許、突有盜匪十餘人、均執手槍、結夥到來、該鎮保衛團聞警出防、與匪接觸、因槍械之利鈍不同、致難抵抗、聞該團槍械有被刦消息、嗣匪等知無抵抗、即將開設南貨店之江綫波及女、與米商薛似山、暨米行夥友二人、共計六人、一併綁去、現被綁者之家屬、已請官廳偵緝、並設法營救被綁之人、

蕭山財務局長上訴

紹興通信、蕭山財務局長沈昌毅（紹興人）將公欵仔放錢莊生息、爲財政廳長查實撤職、發交杭縣地方法院依法懲辦、經何檢察官詢後、照刑律一百三十六條瀆職罪提起公訴、由陳推事提訊判刑一年、並科罰金五百元一節、已誌本報、茲沈某不服上訴、現已狀請要求停止羈押、但未照准云、

紹興縣長嚴禁酬神

紹興通信、紹興民衆迷信素重、每於夏秋之間、迎神演劇、迎神賽會、茲悉縣長湯日新、以迎神賽會、係無意識之迷信舊習、非但勞民傷財、且際此匪氛不靖、易使匪徒溷跡、乘機發生搶劫情事、爲防患未然計、昨特出示嚴禁、並令飭各公安局從嚴查禁、如敢故違、速應即將爲首之人、拘局送縣嚴懲、

武進教職員索薪

武進通信、教職員因教育局積欠九六七三個月教費、特於七日上午前往索薪、結果、由財務局長劉鴻照担保、不日發放六月份、七八月份由七月份發放、

武進舉行蠶業賽會

武進通信、蠶桑場於七日下午舉行第一次蠶業賽會及蠶室落成典禮、主席徐叔容、主任郭定、相繼報告、次農鎮蠶代表倪紹雯、縣黨部代表王紹獻、縣長吳德燿、均有訓詞、次無錫蠶桑場代表吳邦傑演說、次郭宗[illegible]答詞、末呼口號、攝影而散、晚並有遊藝云、

嘉定擴充縣警察隊

嘉定通訊、本縣自前年共匪滋擾以來、地方防務、日形重要、所有縣警察隊、不敷分防、隊長高實探於縣行政會議時提議擴充、當經議決、實有擴充之必要、因經費支絀、先行擴充一排、茲已招募足額、於七月一日起、編入行伍、加以訓練、

夏令暑熱如何衛生

南洋華僑得其祕鑰遺精告愈胃壯體強

氣候炎熱血液易虧此醫家所公認也南洋爲常年炎熱地方故旅居該地者苟不注意其血液之康強輕則疾病纏綿重則死亡立至韋廉士紅色補丸補血生血之功環球無二所以在南洋一帶以及錫蘭緬甸爪哇暹羅蘇門答蠟馬來聯邦等熱地莫不家家俱備爲其強身去病之護符卽如李致祥君亦其中一份子也李君原籍福建永春現居南洋晏斗坡森美蘭金協成號其來書云『鄙人去年身體甚弱肌瘦面黃飲食無味頭暈目眩神疲心跳夜眠不穩且患遺精雖服各藥均未見効後知韋廉士紅色補丸之功乃試投之果然胃納增進精神略佳於是繼續服用諸症悉愈體力增強今則匪特遺精從不復發且一睡天明醒來覺甚舒適此皆韋廉士紅色補丸之功也鄙實深爲感激』

韋廉士紅色補丸乃五十年來天下馳名補血健腦聖藥其功男女相同凡患血虧腦弱　未老先衰　消化不良　痛瘋瘡疾　脚氣痞瘍　病後虛弱以及婦科經帶各症均可服用而收良效

價目每瓶一元七角六瓶九元郵費不取　遠東總發行上海江西路六十號韋廉士醫生藥局　各埠藥房均有出售

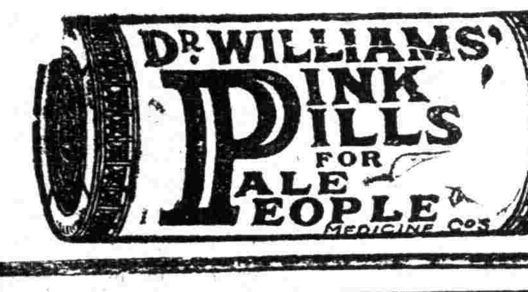

患瘡癤兒童之福音

此處又有一道好消息爲小孩每至夏令輒患瘡癤者之莫大福音也播此福音者爲李君玉如住河北蘇縣馬伸橋恆利堂李君之來書如左『舍下子女每年夏季頭部生瘡面上額角都無完膚晝夜啼號莫名焦灼一日鄙友何雨田君以如意膏薦試數日卽見退炎尚未及旬竟復其本來面目跳躍嬉遊絕不似從前之啼哭矣』如意膏係韋廉士醫生藥局精深醫藥科學之藥劑師所特製專治皮膚各症定價每匣七角六匣三元五角郵力在內　遠東總發行上海江西路六十號韋廉士醫生藥局各埠藥房均有出售

飛而生

殺蟲滅疫

維持公衆衛生　保護身家性命

上海華利公司總經理　各埠大藥房均有出售

莫干山鐵路旅館

電燈浴室　游泳池　交通便利　房價便宜　網球場　飲食清潔

杭州城站乘汽車直達山脚換轎抵館

詳章請向滬杭車務處或本旅館函索

聲明類

江蘇上海特區地方法院公告

[illegible]

中華民國十九年六月二十日

江蘇上海特區地方法院公告

[illegible]

中華民國十九年　月　日

離婚聲明

[illegible]

退股聲明

[illegible]

王爲夫名柏韜記事
張推王下記福號啓
麗讓祖以名和股明
正先康王義利份

[illegible]

承租聲明

[illegible]

楊鐸律師證明衛生公司出租衛生新記承租店基生財

[illegible]

伍澄宇大律師代表朱天霞聲明脫離

[illegible]

推受盤合併聲明

[illegible]

出租聲明

[illegible]

脫離父子關係

[illegible]

推受盤合併聲明

[illegible]

蘇州義和皂廠宣告結束終了啓事

[illegible]

李阿英卽寶寶老四鑒

[illegible]

推受盤合併聲明

[illegible]

楚記報關行爲逃夥事鄭重聲明

[illegible]

受股聲明

[illegible]

退股聲明

[illegible]

房客鄒揚孫鑒

[illegible]

新順恩記磁號受盤緊要聲明

[illegible]

熊策啓事

[illegible]

聲明假冒圖章

[illegible]

聲明遺失道契

[illegible]

離婚聲明

[illegible]

遺失類

遺失方單聲明

鄙人所有祖遺二十五保五圖得業圩七十六號字戶張春華內劃出二分正及本契一套、於昔年兵災時遺失、以後如有該契單發現、作爲廢紙、除向土地局補給執業證外、特登報聲明　陳炳麟

遺失存摺作廢

[illegible]

遺失宅基方單

[illegible]

聲明遺失田單

[illegible]

遺失

[illegible]

遺失聲明

[illegible]

遺失聲明

[illegible]

遺失支票

[illegible]

聲明遺失

[illegible]

遺失儲蓄存摺

[illegible]

遺失圖章

[illegible]

燬失田單

[illegible]

遺失聲明

[illegible]

遺失存摺

[illegible]

遺失股單

[illegible]

遺失證章

[illegible]

黨務

總理遺囑

余致力國民革命凡四十年、其目的在求中國之自由平等、積四十年之經驗、深知欲達到此目的、必須喚起民衆及聯合世界上以平等待我之民族共同奮鬥、現在革命尚未成功、凡我同志務須依照余所著建國方略、建國大綱、三民主義及第一次全國代表大會宣言、繼續努力以求貫徹、最近主張開國民會議及廢除不平等條約、尤須於最短期間促其實現、是所至囑、

三民主義的文藝之意義

——中委劉蘆隱氏在中央黨部紀念週講——

「文藝的目的在指點民族應走的大道」
「中國需要的是有益國家社會的文藝」
「文藝創作者絕對不能違反時代精神」
「所謂破落文學之卑劣便在自陷牢獄」

中央黨部前日（七日）上午九時舉行第六十七次總理紀念週、到有中委孫科、陳果夫、陳立夫、劉蘆隱、苗培成、克興額、暨職員來賓共約七百餘人、由孫科主席、領導行禮如儀、嗣由劉蘆隱報告云、這一年多的時間當中黨裏有一個時隱時現而愈趨愈著的潮流、就是自本黨第三次全國代表大會決議鼓勵青年同志學術的研究著述與出版之後、各處同志都漸漸起了一個普遍的感覺、感覺著大家有努力創造三民主義的文藝的工作之必要、這一種普遍的感覺、到了目前、形成了一種思想上的運動、一種由近而遠由隱而著的潮流、雖然這種思想上的要求尚沒有產生出若何的內容、來供我們批評、但是這種普遍的要求是值得我們注意、而且值得我們鼓勵、可是在目前青年同志感覺到大家有努力於三民主義的文藝之必要的時候、大家對於三民主義的文藝這一個名詞的內含、都有很多不確定的見解、有些人望文生義以爲文藝二字上面冠以三民主義的形容詞、心裏便生起一種呆笨的成見、彷彿各人自已胸中先立起一個藩籬、要作出一種等於浪漫主義派寫實主義派或桐城派江西派一類有派別的文藝方對、這樣一種要立門戶的見解是錯誤的、這不特錯看了文藝、而且誤解了三民主義的文藝、

三民主義的文藝 這一個名詞、是胡漢民先生葉楚傖先生和我們幾個人、有一天談起現在中國文藝幼稚的情形、覺得大家要提倡一種理想的文藝之必要、於是漢民先生就說我們應該提倡一種三民主義的文藝、而這個名詞就由是而起了、後來楚傖先生發表一篇文、題爲「創造三民主義的文學」更把我們需要一種理想文藝的感想和期望說得更明白、但是兩先生所謂三民主義的文藝、意思是說中國現在所需要的文藝、是要能爲中國民族整個利害打算、從種種事實與題材方面去發揚我們的精神生活、或道破我們共同的高尚的希望和思想、或詠歎我們過去的事蹟、或紓寫我們現實的人生的情感、或描繪我們理想的人生、而其影響都能把整個國家社會指點向中國民族所應走的大道上前進、明瞭這個意思、就曉得我們用三民主義的文藝這一名詞、是使大家認識中國所需的文藝、乃一種有益於國家社會和個人的文藝、而不是一種於國家社會個人都毫無益處的文藝、尤其不是拿這麼一個名詞給我們中國的文藝作家、自已和自已去分什麼宗派、立什麼門戶、

文藝與時代 是互相呼應的、一個時代社會的政治的經濟的種種生活中的情狀、都是那個時代的文藝所由作成的原料、文藝家只憑他的天才、和他觀察力批評力理解力、努力去描繪、而指陳出來、能夠寫得出來而有一種自然的魔力、不待强迫而自然流傳、才有相當的文藝價值、若是文藝的作家、於未下筆以前、先便存了一個要作成什麼派什麼家的文藝的成見、那便是自已站在文藝題材以外去了、永遠作不成什麼好作品來的、文藝家只管去創作、不能管社會對於他的作品會發生如何的反應、尤其不能一他的作品會成個什麼派、把他的文藝作品歸納比較起來而加以什麼家什麼派的形容詞、這是文藝批評家的事、文藝家本人是不能落到這種蹊徑上去的、如果文藝的作者日以「家」和「派」橫梗在胸、即有天才亦被隔塞了、那能作得成什麼好文藝來、將同樣的道理來看、

現在一般所謂文藝的作品、我們更可明白現在中國所謂文藝作品的品質是如何的低劣了、本來前幾年寫實主義的風氣流進了中國的文藝界、大家也知道在藝術的方法上要將手裏的題材赤裸裸的直寫出來、不必有什麼詩和主見的、這種用客觀的方法作文藝的道理、現在給一般

所謂普羅文學的人、倒變成有了目的、有了成見、所謂目的、就是無論拿起什麼題材、一定要插進一些馬克思的或共產黨的經典和口號、再加上一點王爾德的肉感主義的套調、便是普羅文學了、這種千篇一律而無內容的作品、戴季陶先生曾稱之爲「破落文學」、而我們或簡直目之爲洋八股、這種八股、多一篇少一篇是於人生沒有增減什麼的、無論從藝術的方法上或從文藝的內容上看、它已是極劣的八股、那裏夠得上說什麼文藝、其所以破落到如此、就是由於它們的作者、先有了一個務必作成普羅文學的主見、這個主見是一種機械的障礙、無論有無文藝天才的人都給這種障礙束縛住了、形成一種鐵牢獄、裏面再沒有生機的、所以作文藝的同志們、應該認請我們大家心目中所期望的文藝、自有其正當的作法、和應取的材料、三民主義的文藝的名詞、只不過用以指示我們一種方向、而不是文藝上的什麼家法、文藝是要作家憑自已的天才去創造、不可自已先立了藩籬、去自尋煩惱、如果有偉大的天才、儘管去創各人的文藝、而且到處都是偉大作品的材料、取之不竭的、如果破了這一切機械的成見、然後從中國民族遠大的利害上着想去作三民主義的文藝、則雖不以三民主義的文藝自囿、亦自然有暗合於民族主義民權主義或民生主義的作品出來、但是你的作品究竟是不是三民主義的、還是待文藝的批評家去估定、你自已切不要去煩心、劉氏報告畢、即宣告禮成散會、

浙省三屆執委 定期宣誓就職
十四晨行宣誓禮 下午開首次會議

本報杭州電 浙省第三屆執委定十四日晨宣誓就職、下午舉行第一次會議、

長崎直屬支部電促 張學良就職討逆

長崎直屬支部、於日前致電張學良、促即就副司令職、出兵討逆、電云、瀋陽張司令長官同志勳鑒、國府特任同志爲陸海空軍副司令、拜聞之下、海外歡騰、特電馳賀、即懇就職、隨同蔣總司令出師、削平閻馮兩逆、促進統一、完成國民革命、實現總理遺志、是所切禱、長崎直屬支部叩東（一日）

前日外部紀念週 祕書陳希豪講 研究黨義之方法

前日（七日）外交部紀念週、由祕書陳希豪演說研究黨義之方法、茲擇錄其辭如下、王部長暨各部人員、本部長不棄、命與樂周二同志共負辦理研究黨義之責、自維在黨工作僅及十年、力薄才淺、毫無貢獻、本部同仁對黨義夙有研究、前次中央黨部舉行測驗、成績甚佳、尚望永保此種榮譽、鄙人對研究黨義、發生下列三種感想、一、研究黨義須勿畏難、因時代之變遷、社會之進步、環境之需要、而起革命、法美俄之革命、即應運而生、吾國革命、迨亦如之、三民主義、乃革命之環境、乃革命之理論、應付革命之環境、而負完成革命之責、係實際的有辦法者、並不是玄妙神祕的、不要畏難、努力研究、二、研究黨義須即知即行、總理發明知難行易之說、所謂能知必能行、不知亦能行、然而知而不行、是謂不知、一二年來同志們已漸犯了知而不行的毛病、民衆要組織、偏偏不去組織、讓共產黨搗亂、主義要宣傳、偏偏不去宣傳、讓反對派謠惑、反轉來說貪官污吏、明明知道要打倒、可是有不少同志一經做官、則貪吏之事、層見疊出、望同志打破自私觀念、要即知即行、實演三民主義、三、研究黨義須讀原文、晚近曲解黨義之人甚多、議論紛紜、莫衷一是、有主唯心者、有主唯物者、各存偏見、不可盲從、須以總理之理論爲主、則曲解之說、不攻自破、本部研究之方法章程、業已公布、却有兩個先決問題、一、如何引起同志閱書之興趣、二、……

合作兩大意義
王伯羣氏在交部紀念週講

交通部長王伯羣、於七日晨九時在該部紀念週大會上報告一週間黨政軍狀況後、對最近黨部提倡之合作運動、作具體之闡發、大意謂這個運動的原始的意義、在人類生存的歷史中間、早已存在着、不過到近代資本主義極度發展以後、大家受經濟組織不良的弊害、日愈加重、始感覺有合作的呼聲、而尤其是農工階級、更有强烈之要求、惟自法國合作經濟學家季特從學理上作系統之發明、方法上作詳細之探討以來、在國際、在中國、才把這個運動、拿來實際化、我們現在應注意的、除了這個運動在國際上一般的意義以外、還應牢固認識他在我們三民主義的原則和極度貧困的中國社會下之特殊的需要、第一、從經濟方面說、民生主義是我們理想的標的、要實現此標的、除了政治上强制的力量、節制資本、平均地權以外、還要靠民衆自動的經濟的合作、作推動的機紐、因爲合作事業、在生產者之間、可以免除中間階級的剝削、同時可使小資本經營者、以集團之方式製造資本、聯合向大資本經營者對抗、一方面這種生產組織是以公允的合理的和經濟的管理原則、減除資本主義生產無謂之競爭和浪費、這是合作運動在經濟上本身的意義、第二就政治一方面說、合作社的組織是以一人一權爲標準的、與資本主義經濟組織以資本爲標準的不同、這是一種使組成分子間、得到民主訓練的基本組織、在目前訓政時期、推行民權主義的、再擴大上、是最有功能的、由中央以至地方、如果各機關能在許多行政上及事務上可以合作的地方、就可以減少浪費、增加效率、更就整個的民族來說、大家所知道的印度的不合作運動的合作精神、於印度革命影響甚大、我們四萬萬人、如果大家能拋棄了狹義的個人主義和宗法主義、合作起來、同在民族主義旗幟下、作反帝國主義的革命、那我們的國際地位、早就增進了、這是合作運動由經濟上推進到政治上的意義、這兩大意義、在我們中國特殊的情形下、是最顯著的、……

市黨部定期追悼范郭兩烈士
地點 蓬萊大戲院
日期 七月十五日

范爭洛郭倩創二烈士、生前努力革命工作、致爲共黨所忌、先後均遭彼等毒手、茲聞本市執監委員會、爲追紀二烈前勳、以勵後進起見、特定於本月十五日上午九時、假老西門蓬萊大戲院、開一盛大之追悼會、業已交由該會民訓會籌備一切、各界如東錫哀輓誄詞花圈等物、可於會期前送交市民訓會代收云、

國產棉織業頹衰
一區廿三分部宣言 全國應亟挽救

本市一區二十三分部、爲年內棉織業頹衰不振、影響至巨、特發宣言、喚醒各界注意、文云、（上略）溯自鴉片戰爭以還、遂開外强侵略之門戶、以不平等條約爲其侵略之唯一利器、以故八十餘年、吾國工業備受不平等條約之羈縛、無日不處於焦頭爛額之狀態中、近帝國主義轉變威武政治之侵略、易以無形之經濟侵略、攫吾利源、吸吾骨髓、於不知不覺之間、困吾民生於不生不死之境地、本黨總理曾云、「……統共起來、其一、洋貨之侵入、每年奪我利權約五萬萬元、其二、銀行之紙票侵略入我市場、與匯兌之扣折、存款之轉借等事、奪我利權者或至一萬萬元、其三、出入口貨物運費之增加、奪我利權者、約數千萬至一萬萬元、其四、租界與割地之賦稅地租地價三樣、奪我利權者、總在四五萬萬元、其五、特權營業一萬萬元、其六、投機事業及其他種種之剝奪者、當在千萬元、這六項之經濟壓迫、令我們所受的損失、總共不下十二萬萬元……」如此巨額漏巵、皆大暗耗、實即吾國衰落之致命傷、棉織業爲吾國主要工業之一、棉織品爲人民衣服所必需之物、於國計民生關係之切、故總理於建國大綱中昭示發展之計劃、顧以年來屢遭帝國主義之壓迫、暨苛捐雜稅之累、悉歸停歇者、時有所聞、相繼倒閉、竟至於斯、……景象、不寒而慄、以本國之新興主要工業、已趨末路、其他各業同樣岌岌者、定非鮮也、若不周予救濟、失業愈多、於國計民生之前途、何堪設想矣、當此一髮千鈞之際、舍我國民提倡扶助莫屬、蓋吾國棉織工業方由手工時代進而抵於利用機械、成品之劣、價格之較高、固無諱言、烏能與日新月異之舶來品相抗衡、況價廉物美、尤爲衆愛、而以國民經濟力之薄、舍貴就低、勢所必然、加以養尊處優者、非舶來品不足以增炫榮、習俗民風、幾漏洋化、遂致市廛之間、外貨充斥、觸目皆是、甚至江河日下、本國棉織產品、驅至興亡、匹夫有責、宜步日人服國貨之大志、吾國民當懷然於國家……總理之計劃亦得有實現之徵、特觀斯棉織工業得以賴存、希冀至於政府方面、在可能範圍內、盡量豁免苛稅、並對該業之成本減輕、於短時期內將殘逆蕩平、使交通不復阻隔、產品暢流、更予以充分之保護、因目前中國、誠如總理云、均在大貧小貧之間、無得稍有資本階級、但有少數工友、往往不了解本黨勞資雙方之宗旨、常有越出軌外之罷動、深以爲惜、嗣後勞資雙方休戚相關、應本互助之精神、通力合作、力求出品之精良、科學之改進、庶可與外貨競爭、資方毋以一時營業輕淡、而有……之念、本分部……呼籲、……也、

教育

日本急欲考察我內地何爲
各部阻止同文考察團赴內地考察

中央執行委員會前據南京市執委會呈請設法制止上海同文書院日本學生組織考察團赴內地考察、業經批交教育外交兩部查覆、茲外交部以該團往內地考察、並未向本部請發護照、以憑核辦、並已函請上海市府查復、并令各省市民政公安等廳局防範、隨時注意制止云、

浙中小學兼辦民教辦法
各級學校當利用空閒時間辦理

浙教育廳近以各局民衆教育機關、雖在積極推廣、而往往爲人才經濟所限、尚不足以適應需要、中小學校設立較多、以之兼辦民衆教育、事半功倍、設施便易、即教育之社會化、亦可因以實現、前轉奉大學院第七九〇號訓令、分飭各級學校利用空閒時間、辦理、迄今時逾兩年、切實遵辦者、尚不多覯、特訂定中小學兼辦民衆教育暫行辦法、令發各縣市政府暨省立各中學、仰各遵循、切實辦理、並將本年度兼辦民衆教育計劃、編入該縣教育計劃內、於本年度開始前一個半月內呈報核、

附錄中小學校兼辦民衆教育暫行辦法如下、一、本省中小學校須充分利用學校之人才及設施兼辦民衆教育、二、中小學校兼辦民衆教育應注意左列原則、一、須適合一般民衆之需要、二、須有益於本校教育之社會化、三、須力求學科與各項民衆教育工作之聯絡、四、須無礙本校教育及日常課業之進行、三、中小學校兼辦民衆教育之事項如左、一、關於健康者、如業餘體育會、拒毒會、戒酒會、遠足會、衛生運動等類、二、關於生計者、如補習學校、合作社、職業指導、農產品展覽會、青年農事改進團等類、三、關於文字語言者、如民衆學校、問字處、巡迴圖書庫、演說會等類、四、關於家事者、如特約模範家庭、父母會、兒童保育研究會、嬰兒比賽會、家政講習會、家政展覽會等類、五、關於政治者、如黨義宣傳隊、村民自治顧問會、公民訓練團、壁報、紀念會等類、六、關於休閒者、如劇團、遊藝會、同樂會、藝術展覽會等類、七、其他如風俗改良會等類、四、中小學校得將圖書館運動場禮堂校園等酌量開放、並酌加佈置、使適合於一般民衆之需要、五、中等學校兼辦民衆教育由教職員指導學生辦理、小學校之民衆教育由教職員辦理、但得選高年級之優秀學生協助之、六、中等學校應組織民衆教育委員會負管理指導各該校民衆教育之責、七、中等學校爲補充學生關於民衆教育之知識起見、除酌設選修學程或舉行課外講演、或於相當課程內酌量補充教材、八、中等學校應於每年度第二學期結束前、……學生暑期辦理民衆教育、九、縣市私立中等學校及小學校辦理民衆教育之工作、應受所在地縣市政府之管理、及指導、省立中等學校應與所在地之縣市政府隨時聯絡、務使境內之民衆教育事業得有適當之分配、十、小學校兼辦民衆教育除民衆學校另有規定外、得由縣市政府酌地方情形酌予補助、十一、各縣市政府應於年度開始前、預擬本年度中小學校兼辦民衆教育計畫、編入各該縣市教育計畫、呈報教育廳查核、十二、前條計畫應具備左列各項、一、原則、二、中等學校兼辦民衆教育之事項及數量、三、小學校兼辦民衆教育之事項及數量、四、分配事項之標準、五、考核成績方法、十三、省立中等學校應於每年度開始後一個半月內、擬具本年度兼辦民衆教育計畫呈報教育廳查核、十四、前條計畫應具備左列各項、一、原則、二、事項之名稱內容及進行方法、三、民衆教育委員會之組織及委員之姓名與在校所任之職務、四、對於學生之指導及考查方法、五、學生暑期辦理民衆教育之事項及辦法、並附送附屬小學之中等學校、附屬小學兼辦民衆教育之計畫、十五、每年度終了、縣市政府及省立中等學校應依計畫所列項目、將一學年實施情形編製報告、呈送教育廳查核、

舊制新制資格相當問題
舊制中學畢業生張遠定等請願

南京舊制中學畢業生張遠定等二十人聯名呈教育部以新制中學六年、雖較舊制中學多二年、但係上挪大學預科一年、下提舊制高小一年而成、請明定頒布舊中畢業資格與新中何級相等、若投考大學、能否援照舊師畢業生之前例辦理、以便遵照、而圖進修云、

市鄉村師範積極擴充
十九年度起添設初級師範 宏敞之新校舍即將落成

本市市立鄉村師範學校、自開辦以來、學生日形發達、本市教育當局有鑒於鄉間小學師資缺乏、故對於鄉師教育、甚爲注意、聞現已決定擴充計劃、自十九年度起、除招收高級一年級新生四十名及二年插班生若干名外、再添設初中師範科學生四十名、以資訓練、以應需求、並已由市教育局呈准市政府撥款、在浦東新陸原校址東首建新校舍五十二間、刻已動工建築、約二三日內就可落成云、

皖二屆教局長會議詳訊

……局長會議於九日上午下午均開大會、各組均有審查報告、茲將議決案詳補於下、

▲第五日情形 ▲上午大會（第五次會） 學校教育組、第二四案、區中心小學指導員及黨義教師、以補充區內小學教育等、議決通過、二十五案、嚴定小學師資及提高待遇案、議決、二十一案、因去年已有議決、不成立、六案、獎勵師範生服務小學案、議決、通過、旋討論一〇二案、乘各縣調查人口的機會、委託各區長代……撤消、經費組、……八十、八十一、八十二、三案、性質同、合併保留、該三案……教育現狀……十四、八十六及……十四案、……成立、……教費積欠案、……屆教育經費清理委員會、……末討論教育行政組、職業組、經費組、均照審查報告、通過、

行政組第二次審查報告、一、請教廳設立地方教育行政人員訓練所案、結果保留、二、人員訓練所案、結果各縣可利用星期學校辦理、……情形辦理、至聯合或分辦、由各縣斟酌、……教育經費項下開支、三、……縣長辦學考成案、結果、呈請省府通令各縣長注重教育、二、……行政人員案、結果、……各縣長對於縣教育局長及教育委員、……

……、祠產收入年在六百元以上、至少應設單級初級小學一所、收入年在千元以上者、應增級立設、並遵照私校規程辦理、二、舉辦義務教育四項附加案、結果、查四項附加、原定自十七年一月起徵、其已經實行全徵者固多、而未經實行或未全徵者、亦屬不少、應請教廳案呈省府嚴令各縣自本年八月一日起、一律帶徵、並應完全帶徵、三、清理廟產金烟酒附加以便分配案、結果由大會推定代表並請教廳派員公署及全省烟酒局……、四、確定民教經費、結果、自十九年度起、每年增一項教費、並照章抽出分之二十爲社會教育經費、並指定遠信捐蛋捐公益捐爲社會教育及成人補習教育專款、職業組審查報告、一、推行職業教育、結果、各縣應酌地方財力與需要、設立職業學校、二、各縣初中添設職業班、結果、視各地方情形辦理之、三、舉辦女子職工學校、結果、各縣應視地方需要、積極籌設女子職工學校與職工廠所、後有臨時動議二案、一、查充廟產興學案、未成立、二、分呈省府中央請維持經費各案、並呈述籌費之困難、議決、候閉會後成立、▲下午大會（第六次會）學校組、整頓全縣小學案、議決通過、私塾學生轉入初小宜嚴定辦法案、議決、原則通過、辦法審查、改令規定小學學生人數案、議決、鄉小校舍案、原則成立、辦法審查、行智力測驗以考查學生案、議決、撤消、併案辦理、嗣又討論義教……

……社會組審查報告、一、利用……改良標語……消極方面……社會教育……

中校職業科實習辦法

中等學校職業科之實習辦法、茲已由教部擬定、其內容、一、職業科高級中學或各種職業學校學生均應注重實地練習、其辦法可分兩種、一、爲校內實習、一、爲校外實習、校內實習須就附近工廠商店農場者、設備務求完善而切實用、應規定學生每日有若干時間實習、三、實習要項、四、利用校外工廠、商店、農場者、須注重工作、並且兼重組織、管理、經營等事、但在實習以前、將學生分爲若干組、輪流派往、實習要項仍同前條云、

滬南閘北區私立小學統計

上海市教育局發表十八年度滬南閘北區私立小學之統計如下、

（一）私立完全小學

	滬南區	閘北區
校數	五七校	一〇三
學級數	三三四級	四四〇
教職員人數	五六一人	五八九
學生人數	一一、一九六人	一〇、四二八
畢業生	六、〇二六人	二、八九二
經費歲入	一六二、八六八元	一三〇、五六〇
經費歲出	一七五、八三四元	一二九、〇〇二
資產總數	三三〇、〇五八元	二五六、二七六

（二）私立初級小學

	滬南區	閘北區
校數	六四校	五一
學級數	二四一級	一八二
教職員人數	二三〇人	一七六
學生人數	五、〇八一人	二、九七六
畢業生	一、五三四人	二、二五五
經費歲入	六〇、九八四元	四三、一三〇
經費歲出	五〇八、〇三五元	四四、二七六
資產總數	七六一、一四八元	九、六四三

縣黨整會 審查黨師資格竣事
▲計合格者十八

上海縣黨務整理委員會訓練部、於昨日（八日）上午會同縣教育局長施競勇、及朱滋園、出席審查者爲該部部長王立屏、審查受檢定之黨義教師資格、先行議定辦法三項、一、試驗時間將口試繼於訓育問題之後、二、測驗場所假縣整委會舉行、三、應試者午膳由會供給、旋即開始審查、直至下午二時始行完畢、閱試驗日期遵省檢會之規定、於本月十日上午舉行、茲將審查合格者之姓名探錄如下、顧因民、何徵平、胡鑑非、瞿錄、胡乃文、顧裕尚、崔志明、陸鴻儒、張開達、陳幼馥等十人云、

暨南開辦暑期補習學校
▲大學部今日起考試新生

國立暨南大學華僑學生、累年於暑假與不放假時之人數、減少甚鉅、學校當局爲謀增進學生學業起見、特於中學部仍援向例開辦暑期補習學校、予學生以補習機會、又該校大學部新生入學考試、自今日上午八時起舉行、計三民主義、國文、理化、明日爲數學、英文、中外史地、（投考理學院者得以生物代中外史地）第三日爲特別試驗、惟均不給學分、初高中各開國文英文代數幾何等主要學程、師資由加試教育概要、普通心理、論理學概論、中國文學史、外交領事科加試政治學概論、社會科學常識、口試試卷一律彌縫、試場規則極嚴、

教部調查全國圖書館
製定調查表通函調查

教育部調查全國圖書館狀況、製定調查表、通函調查云、查圖書館規程、業經本部於本年五月九日修正公布在案、惟圖書館設立標準、尚未製定頒行、茲爲廣徵各方意見並參考事實起見、除會函徵集國內圖書館專家意見外、特製就圖書館調查表一紙、隨函寄送、即希按表填註云云、調查表內容甚精詳、茲摘錄其大要、大致分名稱、所在地、種類、性質、建築、開辦日期、經費狀況、現藏書籍種類及數目、分類方法、目錄及片形式、流通閱覽情形、圖書館內容及推廣方法、館長姓名履歷卡及俸給等、職員一覽、私立圖書館董事會之組織等項、

體育消息

市一場業餘網球賽
上下午共有六場酣戰

昨日市一公共體育場業餘網球錦標賽會、上下午共有六場酣戰、紀其結果及今日下午明日上午之秩序如下、

昨賽結果

組別	賽員勝負	成績	裁判
（曼）	陳一夫勝趙慶蔚	四比六 六比四 六比四	王華塵
（網）	胡瑞淮勝孟瀞光	（棄權）二比〇	
（賽）	李維新勝朱嶽	七比五 六比四	張龍海
（網）	蕭子昂勝張由拳	七比五 六比二	劉季剛
（法）	王無塵勝毛鴻法	六比一 四比六 六比一	張龍海
（歲）	居永祥勝陸復初	六比一 六比三	候尚雄

▲今日下午秩序

組別	時間	賽與者	場所
（消）	五時半	王克永對徐文蘭	外場
（方）	五時半	胡華歆對江天鵬	東場
（法）	五時半	郭齊達對黃逸麟	西場

▲明日上午秩序

組別	時間	賽與者	場所
（賽）	六時	俞德源對范樹銘	外場
（好）	六時	王宏業對俞斌祺	西場
（法）	六時	劉荃洲對候尚雄	東場

標金 金價盤旋於六百兩

▲續跌三兩三錢 ▲趨勢似以低落

昨八日標金市況、非常混亂、瞬息千變、動輒六七兩之曲折、殊不可解、始終共有十兩之參差、惟趨勢低落、而匯票略亦見拙、銀行有所吸進、同業心理迥異不同、故條子出納各殊、若志豐承泰康潤元茂等、大致買進、福昌生大餘大等、均有賣出、自早市大條忽長、即行狂跌、旋後賣者退盡、遽爾敲破六百兩關矣、猝降至百九十四兩、復後大戶奮購、人心易鬨、跳出十兩、重又越出六百兩大關、迨後市恆興源盛等、皆爲賣出頭寸、萬興志豐永元興永及另戶、則有追進也、而價格紊亂不堪、進出於六百兩內外、波浪甚險、人氣極端惶駭、總之受空氣的支配焉、最後以在六百〇三兩以上、匯豐亦稍轉平、至昨大條已長十六分之五、遠期長四分之一、銀價加八分之三、私電亦長四三七五、故八月份金價六百兩〇〇八錢、開盤已暴跌六兩、毛盤由六百兩〇〇二錢、復加爲六百〇四兩、乃有人買進匯票則平、九月英金銀行吸進六辨士二五至一八七五、迨先令揭佈勿動、但金價反軟計六百兩〇三錢、乃恆興福昌等出售、既而英金似鬆、三井買九月六辨士二五、又華銀行賣三七五、且場內賣出頭寸、尤見鼓勸、於是一落千丈、市況頗劣、跌落十兩之巨、十點另卒爲五百九十四兩、入後忽轉上風、浙江吸九月英金六辨士三一二五、元興永泰康潤等、紛紛追進、投機家亦乘勢而進、重已逸出六百兩關外、計哄上十兩、至十一點半爲六百〇四兩、惟時有二三兩之升仆、午收市爲六百〇三兩、揭價仍爲六百六十三兩、計撳小六十兩至六十八九兩、午市六十兩、後市開盤六百〇三兩六錢、嗣因印匯見長、遂低至一兩、另戶等買進、且聞印匯易編、故又穿上三兩餘、爲六百〇四兩半、入後廣幫恆興及福昌源成等、均有售出、且銀行對做本月先令六辨士〇六二五、八月份一二五、故即下降三四兩、三點後已打破六百兩、既而空氣尤惡、至三點半跌爲九十六兩五錢、一剎時買氣濃厚、更由台灣吸八月英金六辨士一八七五、人心頓緊、風起雲湧、扶搖直上、計擡高六七兩、但倏忽巨變、不可捉摸、乃各號猶亦隨風飄泊、莫明途徑也、迨四點三十分、旋由六百〇三兩五錢收盤、比諸七日、續降三兩三錢、查終日最大價六百〇四兩五錢、最小價五百九十四兩、計有十兩五錢迴顧、揭價仍抑小六十三兩、登賬七月六百〇一兩、八月〇三兩、補水〇一兩、下午〇二兩、物品早開六百兩〇〇五錢、午收六百〇四兩、下午三兩三錢、收市二兩半、各號交易、計元茂永志豐永萃太太康潤元康祥元興永永成昌大德成萬興等、皆有買進、福昌恆興萬成永餘大福餘、出入無常、然爲數頗形可觀、永豐祥裕元餘永春源永順茂及另戶等均是售出、下午餘大生大恆興福昌源成等均出、萬興元興永元康祥益餘志豐永均進、大連幫共進一千五百條、賣出九百餘條、廣幫賣出一千餘條、

耳、蓋伏於六百兩內外、迨收市比諸前天、（七日）計英金略長另六二五、美金長一二五、日金反形提增二五、但無相當買賣、形勢極呆、而華商投機家、曾售出英金念餘萬磅、爰由台灣上海住友興業三井安達浙江中興等、均有吸進、乃買賣尚好、故無特殊變遷、間有金帶出套進條子也、又各行略爲並做數萬磅、又美金對做十萬元、華商鮮有出納、又日金亦屬沉神、實綫套頭殊爲不洽、而人心恍惚未定、市氣猶亦盤旋之局焉、

▲英匯　內盤計有一八七五升縮、上午七月份銀行出價一先令、入價〇六二五、八月一二五、九月一八七五、十月二五、進價照加〇六二五、住友和匯豐於早晨互做九月一萬鎊、價一八七五、台灣買五千、價二五、上海買八月一萬、價一二五、三井買九月五千、價二五、安達進十月五千、價四三七五、中興進九月五千、價三一二五、午收七月出價六辨士〇六二五、價已敲破六百兩關口、旋後浙江買五千、價三一二五、下午荷蘭及華比互做本月一萬、價六辨士〇六二五、三井大通對做八月一萬、價一八七五、台灣興業進八月一萬、價一八七五、安達進九月五千、價二五、收市七月出價六辨士〇六二五、八月一二五、九月一八七五、十月二五、進價照加另六二五、

▲美匯　內盤大約三七五迴旋、上午七月出價卅六元六二五、八月卅六元七五、九月八七五、十月卅七元、買價照加一二五、中孚興美豐於長期互做九月五萬元卅六元八七五、午收七月出價卅六元八、八月七五、下午七月出價卅六元六二五、八月七五、九月八七五、十月卅七元、買進價照加一二五、

▲東匯　內盤終日計有七五伸縮、掉期三七五至二五、惟銀行進出價仍然相夫半分之多、但無相當交易、自早七月出價一兩三錢四分六二五、九月一兩三錢四分二五、十月一兩三錢四分、八月一兩三錢五分、午收一兩三錢四分五、八月一兩三錢五分、九月一兩三錢四分半、十月一兩三錢四分七五、八月出價一兩三錢四分半、九月一兩三錢四分七五、下午僅以三井出八月五萬元一兩三錢五分、收市七月出價一兩三錢五分五、其餘各月照減二五、進價依舊抑小半分云、

大條 海外銀市復漲

昨據倫敦電訊、大條銀復轉見長、近期加長三一二五、爲十五辨士八七五、（合英金爲一先令六辨士七五）、遠期亦長二五、爲十五辨士七五、脚地印度買進、買戶知足、市面平平、又接紐約電訊、美銀價亦見加三七五、爲三角四分、日美勿更、仍爲四十九元、日英降去另三一二五、爲二先令〇三一二份之十三、倫敦先令加上一二五、計一先令六辨士半、印度加長七叁勒、計現價爲四十六羅比〇一叁勒、又本日上午九點三十分電通社到、均無升降、近遠期日美出入價、同爲四十九元三七五至四三七五、日英仍計二先令〇三七五至三份之十三、又以後至午時、亦無更動、至下午二點三十五分來電、則稍有上落、近遠期日美出入價、仍無升降、日英近遠期出入價、均降另三一二五云、

匯市 匯市穩定

昨匯豐掛牌、外匯仍然勿動、大條縣長、不爲所動、惟銀行內部之價、略有升降、自早見鬆、旋後尤疲、午時轉平、午後穩定之勢、至於金價上落甚巨、意存十兩以外之曲折、風浪滔天、其變化層出不窮、殊形失措、

厘市 厘拆略見低落

▲洋厘　昨七月八日、厘市略見低落、交易依然不少、國幣上下午二市、同爲七錢二分五厘二毫半、比較（七日）午市、回降二毫半、早午二市、票划各款二百三四十萬、各銀行互市做開一百萬、各幫去胃略較少勢、故人心方見平穩、同業有所出入、拆兌行情成交、小洋爲一千一百九十八角、銅元爲二百七十九千三百文、江南小洋加上一厘五毫、上午爲六錢二分四厘五毫、下午計六錢二分五厘半、廣東雙毫、又見回降、上午開出即小去半厘、爲六錢〇四厘七毫半、下午續跌厘七毫半、計六錢〇三厘、比前午猛見慘落二厘二毫半有奇、銅元一短千丈、已進三百九十千文之大關口、猛短三千文之鉅、計大盤爲三百八十七千文、衣牌亦降二十二文、爲二千八百〇七文、角坯二百三十四文、補水四十七文、

▲銀拆　昨逢星期二、各銀行所有收入各款較少、計共三四百萬、匯豐收進、亦屬見少、計有七十萬、各業用途見少、華商各莊收解不旺、故拆息亦見低落、上午開出即小三分、爲七分、下午又降三分、計四分、比較（星期一）煤落六分云、

紗花 紗市晨疲午堅

紗市昨日晨疲而午堅、市況頗有軟像、但外力時時有轉動之能力、故情形極難捉摸也、上午因外棉三品俱弱、人心不振、散戶賣出、跌一二錢、午後開盤仍軟、旋忽以美棉因私家估計減少、照昨日美棉回堅、人心甚動、漲起近期一兩、猛六七錢、市氣未許樂觀、仍視時局如何也、但日商心思看小、仍在拋出中、

	上午	比前日跌	下午	比上午漲
七月份	一五五·八〇	五〇	一五六·九〇	一·一〇
八月份	一五五·〇〇	五〇	一五六·〇〇	一·〇〇
九月份	一五六·二〇	四〇	一五七·〇〇	八〇
十月份	一五六·四〇	三〇	一五七·二〇	八〇
十一月份	一五六·二〇	二〇	一五六·九〇	六〇
十二月	一五六·一〇	二〇	一五六·八〇	七〇

現紗交易尚好、廣幫進意仍濃、但已遠不

棉市平平

棉市形勢頗呈悲觀、現銷日淡、人心甚軟、外棉又小、上午因之跌一三錢、午後又因美棉用估計關係、回堅漲三錢、本身仍未易上趨也、

	上午	比前日跌	下午	比上午漲
七月	三五·四〇	一五	三五·七〇	三〇
八月	三五·六〇	二〇	三五·八〇	三〇
十月	三五·〇〇	三五	三五·三〇	三〇
十一月	三四·九五	三〇	三五·二五	三〇
十二月	三四·八五	三〇	三五·一五	三〇

現棉交易如下

陝西	三八·二五	大成進	一〇〇件	現棧交
姚花	三二·八〇	廣幫	二〇〇包	又
遂西	三七·二五	上海廠	六〇〇件	現某廠

及前日之多、由各幫共進三千二百六十五包、同行進八百包、行情漲二錢半、

四十二支	二八〇·〇〇
花蝶二十支	一七六·〇〇
金城	一六一·〇〇
五福	一六三·五〇
牧羊	一七二·二〇
立馬	一七一·二〇
人中	一七〇·五〇
地球	一七五·五〇
藍鳳	一七二·七〇
天女	一五六·六五
紅雙喜	一五六·五〇
飛象	一五九·五〇
耕讀	一五一·二五
醒獅	一六〇·七五小
十六支金雞	一六一·五〇
日光	一六三·五〇
十支紅荷	一三五·七五
三羊	一三五·二五
大寶	一四六·五〇
鵝利	一二七·〇〇
得發	一三八·〇〇
大四十四支	一四三·二五
耕讀	一四〇·二五小
四支	一〇八·〇〇
雙獅	一一七·二五

公債 債市依然見跌

▲前途尚難樂觀

初開盤　昨日華商證券交易所、各公債市況、市場情形、頗爲紊亂、人心恍惚、趨勢極難捉摸、晨關稅續捲續二五跌落甚鉅、各公債遂繼續下跌、約有一元餘之譜、嗣後因空方補進甚勁、故難善後、故上落之鉅、頗足驚人、而編遣轉定、裁兵反好、但結果較前日又小一二元、總之、人心慌張、債全日情形、列表於後、成交額數因之而增、計爲一千三百餘萬、期貨現貨七千元、玆將各

債別	開盤	最高	最低	收盤	較前漲跌	成交數
編遣現	四七·〇〇				跌〇·三〇	一〇·〇〇〇
裁兵現	四五·〇〇				跌三·〇〇	二〇·〇〇〇
七長現	七六·五〇				跌〇·五〇	二〇·〇〇〇
整六現	六三·二〇				漲〇·五〇	二〇·〇〇〇
善後七月	八二·六〇		八一·二〇	八一·五〇	跌一·一五	一·八七〇·〇〇〇
善後八月	八二·八〇		八〇·九〇	八二·一〇	跌〇·八〇	一·一八〇·〇〇〇
關稅七月	五四·九〇		五一·五〇	五三·〇五	跌一·五〇	一·八四〇·〇〇〇
關稅八月	五三·四〇	五三·五〇	五二·五〇	五二·七〇	跌一·七五	一·七五〇·〇〇〇
編遣七月	四六·三〇	四六·五〇	四五·五〇	四六·〇〇	跌一·一〇	一·九九〇·〇〇〇
編遣八月	四六·〇〇	四六·四〇	四五·五〇	四五·九五	跌一·〇五	一·三九〇·〇〇〇
裁兵七月	四九·五〇	五一·二〇		五〇·五〇	跌〇·九〇	一·一五五·〇〇〇
裁兵八月	四七·五〇	四九·〇〇		四八·一〇	跌一·〇五	一·五六〇·〇〇〇
續捲七月	五六·四〇	五七·三〇		五六·二〇	跌二·四〇	一二五·〇〇〇
捲八月	五六·〇〇			五四·六〇	跌二·一〇	一七〇·〇〇〇
續二五七月	七一·二〇		七〇·〇〇	七〇·九〇	跌一·八〇	二七五·〇〇〇
七長七月	七六·一〇	七七·〇〇		七六·八〇	跌〇·五〇	一〇五·〇〇〇
整六七月	六二·九〇		六二·三〇	六二·三〇	跌〇·九五	四〇〇·〇〇〇
整六八月	六三·〇〇	六三·一〇		六二·三〇	跌一·〇〇	二七五·〇〇〇
九六七月	一四·〇〇			一四·〇〇	跌〇·一五	二五·〇〇〇

麥粉 期粉麥大漲小回

昨日標粉回光反照、綠洋麥來電報小七八角、而廠家饗客消祇注期貨、對於現粉、因禁運關係而觀望、故乃頗有拋售、因此上午開盤價即回短、各方賣氣、幫仍有購買、廠家又限盤出售、是以大盤微行轉堅、下午開盤後洋麥多、國戶停進不動、廠方續售、市況因而又軟、幸有北洋幫稍進遠期、故祇小去一分半左右、刻下情勢、又覺盤旋矣、

昨日標麥初因各幫進出兩敵、乃呈平定之象、嗣因粉市報跌、及現麥轉呆、多頭不支、遠近各月期價均一律回小三四分、總觀全體、在表面上固隨粉而行、但實際則因一部份內地幫出貨、市則出市前跌也、昨日現麥貨不多、各廠進意不一、市呈呆滯之態、各貨成交計二十條石、價高四兩九錢、茲將前手標準粉麥價相彷耳、（單位兩）

	標粉收市	較前日	標麥收市	較前日
七月份	二·五三〇	小一分五	四·九一〇	小三分
八月份	二·五三七五	小一分	四·九〇〇	小三分
九月份	二·五六二五	小一分半	四·九二〇	小四分
十月份	二·五七五	小一分半	五·〇二〇	小四分
十一月份	二·五八二五	小一分	五·〇二〇	小四分
十二月份	二·五八七五	小一分	五·〇六〇	小四分

米市 河下米市益靜

▲閘北　昨日早抵米船一只、所有登記存粳、已掃數斛竣、故此間白粳已無市況之可言、薄稻亦然告斷、羊尖略有數十石應市、價因洋米見軟而平疲、各廠稍之積尖、亦屬寥無幾、大都經售西貢小較等米、變元河存尚有七八百石、市消不甚興旺、價無榮辱、普通仍開十九元左右、

▲滬南　裏路見到同里粳一船、白元數船、各米店進意不貪、惟滬來頗有特別情形、此間普通機粳標準念一圓、隨到隨消、秈米連日無到、市勢太靜、白元本街吊消微爽、行情因來貨尚接而續牛、高爲十九元關口、客爲十八元半、今日南北兩市情形、益見寂寞、照如斯來源、幸有洋米接濟、否則米店存貨雖充、然難持久也、

洋米存底六十餘萬包

▲現貨市面趨疲落

昨日洋米市況、續趨疲軟、底積已厚、存竟達六十餘萬包、各滑呆滯、客幫既觀望不辦、本街內地亦均不若前之殷暢、貨方脫意又濃、市續小角許、一號西貢米開十八元四角半、五角、小絞米十六元七角至六角七分、糙米十五元一角四至一角、敏黨十七元二角五分、安南粳十九元二角、安八千包、期貨產價轉鬆、洋行續有拋售、即裝米跌至八兩八錢、較前小五錢、人心因此益弱云、

美棉二品均跌印棉回張

美棉因天氣良好而疲、織因棉產順利及多頭了結再跌小十七至三十一磅云、印棉堅定、因歐洲出口商買進、大五八羅比、三品紗跌五角至二元二角、

絲市 洋莊絲市已成擯局

▲來價奇小　絲本不廉

昨日本埠洋莊絲市、仍乏生氣、歐美市不振、來價奇小、中等廠經每包須扯一千二百餘兩、虧折太巨、而廠商絲本殊昂、補救無方、華洋譚判殊難接近、已成擯局、絲市前途、昨市成交無聞云、

	標粉收市	較前日	標麥收市	較前日
七月份	[illegible]	[illegible]	[illegible]	[illegible]

五金 安的姆泥銷況堅穩

邇來安的姆泥、各幫吃胃、表面頗稱清淡、惟暗中頗活動、以致北來仍稱堅穩、昨市開出、各貨價格、原桶二百八十二兩、大批二百八十二兩二錢半、零拆每擔十八兩五錢云、

東白鐵市勢轉定

東白鐵前因到頭洶湧、各帮擯持不進、後將飛出十兩以外之高價、打退九兩五錢、以立人心、近因到勢退煞、秋令轉瞬將屆、價之內因是趨堅、如六尺薄花色、昨日茶已喊至九兩五分云、

煤市 煤市堅定

昨日本埠煤市、各帮交易、殊見起色、大盤因此堅定、統市開出各貨、有八錢百頓、左右、價格金田九兩一錢、方知浦九兩八錢半、福島十一兩云、

糖市 粗砂糖交靜市堅

▲高荷赤開盤頗俏

產處電、古巴現糖價爲一一·三三二、比前升一分、紐約期糖一月份價爲一、三月一·八五、五月一·九七、七月二·〇五、九月二·一〇、明年三月、均無升沉、十一月份一·八五、昨日本埠公會劃盤、荷赤開盤頗俏、各帮均以賣氣略有成交、市氣尚堅、二十四號粗砂白八兩〇五分半至八兩〇二分半、無升降、八兩二錢七分半至八兩三錢、日糖交易稍見、高荷赤六兩三錢、中砂白七兩一錢、均以現貨價八兩一錢、但華商糖號、以市上高貨缺乏之故、所致云、

茶市 新茶俄銷發動

▲俄茶師已到 ▲協助會開業

本埠洋莊茶市、歉趨堅暢、查俄國茶師已到滬、協助會已開始貿易、紅綠茶成交不一千餘箱、價仍堅挺云、

銀洋錢市

七月八日　星期二

	早市	午市
國幣	七錢二分五厘二毫半	七錢二分五厘二毫半
江南小洋	六錢二分四厘五毫	六錢二分五厘半
廣東小洋	六錢〇四厘七毫半	六錢〇三厘
銅元	三百八十七千文	三百八十七千文
衣牌	二千八百〇七文	二千八百〇七文
角坯	二百三十四文	二百三十四文
貼水	四十七文	四十七文

國內匯兌

[illegible]

國外匯兌

[illegible]

孟買棉花電報

[illegible]

利物浦電報

[illegible]

滬碎米市

[illegible]

國外麥電

[illegible]

煤油

[illegible]

上海證券物品交易所

[illegible]

華商紗布交易所

[illegible]

金市

[illegible]

大連油豆餅

[illegible]

上海麵粉交易所

[illegible]

華商證券交易所

[illegible]

船期

進口輪船報告　七月七日

[illegible]

出口輪船報告

[illegible]

滬杭甬鐵路行車時刻表

[illegible]

注意　表內特快通車係甯杭直通特別快車

京滬鐵路行車時刻表

[illegible]

外洋輪船報告

[illegible]

● 九福堂牋扇莊七週紀念 ●

七月八日起

夏天已到、應時雅扇上市、男扇則名人書畫、女扇則花樣新異、玲瓏特色、無不美備、饋贈親友、可留紀念、現因存貨積、各貨均一律廉價

營業要目

新式雅扇・綢緞喜幛・名人書畫・錦綾裱對・名牋簿册・泥金壽屏・印刷裝池・鏡架銀盾

繼續大廉價大贈品二星期

贈送名人書畫・精美團摺扇・九福信牋・大世界遊券・無論購物多寡・均得贈送・本號爲優待主顧起見・特請七子山人・書聯・官荻厂・書聯・張澹厂・書聯・天平山人・書聯・松道人・花鳥・胡睡仙・人物・姚鴻釗・蟲魚花卉・奚屠格女士・山水・一例兌潤・祇收墨費・以示優待・

繼續二星期 南北號 同時舉行 地址 山東路南五馬路口 浙江路南京路北首 電一五三六九 六四〇五二

● 全國婦女最信用之 ●

香港天壽堂姑嫂丸

▲治經期暗病白帶不育▼

上海代理 先施 永安 新新 唐拾義 五洲大和 濟華堂 公達 蘇州屈臣氏 無錫誠昌

德國永續牌乾電池

本分行總經理

永續牌乾電池品質優良經久耐用保藏二年於歐西南洋暢銷已久各界贊許與市上所售者大不相同茲爲便利顧客特裝運來滬分銷愛用者一經試驗況知言之不謬焉

地址二馬路二號永續牌總發行所

中公普濟水

爲急救時疫之靈藥

夏令時疫最易發生甚爲危險欲求平安惟有中公普濟水常備無患可以救己亦可以救人本號自行銷以來已十有餘年主治時疫急症功效神妙無窮救活生命千萬無類久爲社會所稱頌所歡迎無庸贅述購者注意焉

零售每瓶一角 批發特別從廉

上海南京路中南香粉弄 衡成製藥號啓

本市新聞

今日爲國軍誓師北伐四週紀念

市黨部中開各界紀念大會 晨九時在該部大禮堂舉行

今日（七月九日）爲國民革命軍誓師北伐四週年紀念、本市執委會爰定本日上午九時、在西門方斜路林蔭路口市黨部三樓舉行七九誓師北伐四週年紀念大會、昨已通告各機關各團體各學校、推派代表二人前往參加、並通令全市黨員一致參與、並發表告同志告民衆書、原文分誌如次、

▲告民衆書 國民革命之目的、在求中國之自由平等、故國民革命之對象、對外在打倒帝國主義、對內在剷除實國閥民以效忠於帝國主義之軍閥、本黨秉此目的及使命、遂於十五年七月五日授蔣介石同志爲國民革命軍總司令、使總師干、指揮北伐、蔣總司令爰於七月九日在廣州東校場誓師北伐、時北伐兵力不過十萬、顧敵當前、敵且十倍、而卒能以一當十、以寡勝衆、一擊而打倒吳佩孚、再擊而打倒孫傳芳、三擊而打倒張宗昌、自出師以迄統一中國、爲時不過三年、偉大成功之速、世所罕覯、此偉大之成功、一方固由於蔣總司令及武裝同志奮勇殺敵之功、一方則實由本黨主義能得民衆之信仰、本黨武力能與民衆結合一致、故能無堅不摧、無往不克也、計自北伐以還、四載於茲、國民革命之勳業、炳耀寰宇、其豐功偉績、自當永垂青史、但瞻望前途、深覺革命大業尚未完成、而反動勢力今復蔓延於河洛、尤有不勝今昔之感、吾人撫今追昔、值此四週年紀念之期、應有以下之種種認識和努力、一、完成統一、自北伐開始以迄統一、武裝同志陣亡者數萬、傷殘者數逾五萬、此偉大之犧牲、無論[illegible]、以鉅大犧牲換來之統一、吾人應如何珍惜、擁護中央、努力於訓政與建設、促進主義與政綱之實現、遍來國內殘餘軍閥閻錫山馮玉祥李宗仁等又死灰復燃、危害黨國、冀重尋其割據之舊夢、吾人紀念七九、即應擁護蔣總司令、澈底削平叛逆、鞏固黨國、以拯民於水火、二、破壞爲革命必經之過程、建設爲萬年經國之大計、在國民革命之進程中、全國民衆所受之犧牲與痛苦、固不堪言狀、但唯一之希望、則在革命以後環境之改良、地位之提高、現在破壞期間已過、自當努力靖綏與建設、以安閭里、而慰輿情、故吾人紀念七九、應抖擻精神、致力於地方之靖綏、肅清伏莽、廢除一切苛捐雜稅、俾全國民衆、早享樂利、則過去革命之犧牲、方有意義、三、本黨所揭櫫之政綱、在廢除一切不平等條約、以恢復國家之獨立自由、然此種事業、非咄嗟可成、必須經相當時期之努力、始克有濟、在國民革命之高潮中、吾人雖已有國家做過若干驚人之事業、規復若干已失之權利、但遙瞻前途、主權之待恢復者、尚不知凡幾、故吾人紀念七九、應努力於廢除不平等條約、以竟先烈未竟之志、四、打倒帝國主義與肅清軍閥和貪污土劣、爲國民革命之重要對象、現帝國主義者尚環伺吾側、協以謀我、貪污土劣尚橫行肆虐、目無法紀、吾人紀念七九、應繼續先烈殺敵致果、除惡務盡之精神、向帝國主義與貪污土劣下總攻擊、悉舉而芟夷撲滅之、我們的口號是、一、擁護蔣總司令、二、肅清反動軍閥閻錫山馮玉祥李宗仁等、三、努力訓政建設、四、廢除一切不平等條約、五、打倒帝國主義、六、國民革命成功萬歲、

▲告同志書 同志們、我們革命軍誓師北伐的七九、於今已四週年了、我們想到這個悲壯烈烈光明燦爛的偉大的革命紀念日、我們的熱血不覺的鼎沸起來、我們的精神、不覺的興奮起來、因爲我們的同志自這一天起抱了堅強的決心、現出犧牲的勇敢、充分的發揚了革命的大無畏的精神、高呼打倒帝國主義、打倒封建軍閥的兩個口號、揮師北伐、所向披靡、一班北洋軍閥不是投順便被打倒、把總理四十年革命所企圖的軍政時期竟在最短期間完成了、訓政時期也跟着實現、囂張不可一世的帝國主義者也不能不稍稍斂跡、但是我們一想過去四年之間一班腐化惡化份子利慾薰心、不顧黨國之安危、不念民生之休戚、拋棄主義、違背誓言、叛黨禍國、以逞其私、我們又不能不怒髮衝冠、目皆欲裂、當辛亥革命的時候、本黨的聲威非不盛極一時、後來因爲一班同志信仰不篤、意志不堅、不能擁護革命領袖的主張、始終如一、而與帝制餘孽袁世凱妥協、以致總理不安於位、革命方略不能實行、革命主義不能實現、因而內戰時起、外患紛至、國危如卵、民不聊生、總理根據這一個痛苦的經驗、所以命蔣介石同志訓練學生軍、組織革命黨的基本部隊、以担任軍政時期之工作、訂定建國大綱、指示我們由軍政而進入訓政、由訓政而達憲政之革命階段、一班惡化腐化份子如陳公博甘乃光之流、李宗仁白崇禧之輩、見如此按序漸進則其領袖慾與佔有慾便不能滿足、於是則攻擊革命領袖、作破壞現狀之運動、一則霸佔地盤作構橫黨羽之企圖、中央爲黨國安危計、爲革命前途計、自不能不加以嚴厲的制裁、而這班野性難馴的叛徒、不知洗心滌慮、改過自新、反與一切反動勢力相勾結、更不知自恥、依附於袁世凱的臣子閻錫山、殘餘的軍閥馮玉祥、而與革命的中央抗、推其居心必欲將本黨同志數十年之心血、本黨先烈千萬人之頭顱所造成的一個千載一時的機會、前途無量的局面破壞而後已、同志們、我們可有始無終嗎、愈挫愈堅、再接再厲、是我們革命黨員應有的精神、不成功、即成仁、是我們革命黨員應有的決心、又何況這是反動派最後的掙扎、我們的革命已到了最後的階段了呢、所以我們每一個同志都應當拿出四年前的今天——七九——革命軍在廣州東校場誓師時候的精神、繼續前進、剷除叛逆、掃蕩妖氛、使本黨的革命、不致功虧一簣、三民主義的建設、得以進行無阻、這是我們同志在紀念七九的時候、所應有的認識與努力、中國國民黨上海特別市執行委員會、

各機關今日停止辦公

特區地方法院佈告訴訟人等

今日爲國民革命北伐誓師紀念日、本埠各機關咸皆停止辦公一天、以資紀念、上海特區地方法院亦停止辦公一天、楊院長除院令通知各職員外、並佈告於法院大門俾民刑訴訟各當事人一體週知、玆將佈告照錄於下、爲佈告事、查七月九日爲國民革命軍北伐誓師紀念、本院循例停止辦公一日、遇有急要事件仍派有值日人員照常辦理、合行布告、仰即一體知照、此布、

外部退還歐登科照會

關係津海關事 送遞手續不合

外交部駐滬辦事處前接駐滬領袖美總領事克寗瀚轉到駐平領袖荷蘭公使歐登科關於天津海關事致外交部一件、請爲轉呈外交部等情、即經外部辦事處加封呈送南京、昨日奉外交部將原件退還、謂此項送達照會之手續不合、着將原件仍還美總領事等語、當由該辦事處劉雲舫副處長親自面還克寗瀚氏、請爲轉致領袖公使、

日貨來滬擁擠

日本貨在最近兩旬來又復風起雲擁的運來上海、疋頭洋布以及紙頭束糖並橡皮品大小五金等進口最多、楊樹浦各倉庫日來收容甚多、

運滬米船切勿加以留阻

本市社會局見報載吳縣縣政府召集米業代表、會議禁止米糧出運新聞後、對於該新聞是否屬實、無從懸揣、當即函吳縣政府、請於運滬米船勿加阻留、原函云、查本月五日新聞報外埠新聞內、載貴縣長于四日上午八時召集米業代表及商會主席等會議抑平米價辦法、其決議案第一項、自七月七日起至九月底止、暫行禁止出運、除由縣府布告外、並飭令公安局嚴密查禁、如有查獲、則將是項米糧充公等語、該報所載一節、是否屬實、無從懸揣、惟念各地均患糧荒、禁運出境所關甚大、要在互爲調節、以濟民食、若產米各區禁止外運、則如敝市爲洋米運銷總匯、設以內地來源斷絕、亦將洋米禁止內運、則內地民食、將有甚於滬上者、敝局鑒於貴縣水巡隊前有迭次扣留運滬米船情事、深恐報載非虛、再有同樣事件發生、爲此函請貴政府查照、通飭所屬、遵照中央禁止遏糴通令、遇有裝米來滬船隻、弗加留阻、至紉公誼、

社會局查究常熟米商公會

爲運米船戶徵特別捐

前此常熟帮米客破壞本市限價以圖私利、駐滬常熟米商公會有從中主使及聚衆要挾情事、已由公安局緝拿究辦、並得有報告、該公會曾向米船戶徵收特別費每船五元或十圓作活動之用、甚至尚未到滬之米船亦派認此費、該公會職員金某在外請客招搖、當即傳到金某送請公安局看管、訊據供徵收特別費係經公會會議議決作爲臨時費用、出有正式收據、與彼無涉等語、社會局以該公會徵收特別捐究竟作何用途、以及決議徵收之緣由何在、根據監督人民團體規章、皆非先經呈報社會局核准不可、今該公會既未遵照辦理、業已責令明白聲復以便澈底查究、

奉天丸撞沉那威輪

大連汽社之奉天丸由滬開大連、至山東角成山灣地方、適遇本埠開灤公司租用裝煤之貨輪那威船但浦吐號、從秦皇島運裝煤三千七百噸來滬、行至該地因下大霧、兩船相近時、初未發見、及得悉則船已駛入同一直線、不及相讓、奉天丸輪對那威船猛撞、當時因攔腰一擊、那威船便即破裂、海水沖進各貨艙、在十分鐘內便向海底沉下、船內自船長以下共計四十一人均行落水、內有中國海員三十五名、失事以後、奉天丸亦即停輪、急派舢板及放救命衣等助救、聞全部海員等得被救起、刻已帶往大連、奉天丸之頭部亦已受損、但乘客均安、

秦皇島海關改名

劉雲舫奉令向挪使說明

駐華挪威公使奧伯特氏、前以秦皇島海關事、詢王外長、昨日外交部駐滬辦事處接奉王外長電令、面告挪使奧伯特氏、秦皇島海關現改爲山海關分關、仍歸財政部關務署管理、當由劉副處長雲舫於昨晨九時往謁挪使、面達王外長來電內容、挪使表示謝意、即請劉氏轉達外王云、

時人行蹤

參謀總長朱培德、於昨晚十一時夜快車返京、

公債息票中行照常貼現

中央銀行對於公債本息票、向可貼現、近聞市上謠傳該行有拒絕貼現之說、記者特往該行訪問、據稱國民政府對於各項公債還本付息素無延誤、信用昭著、本行既受有代理國庫之特權、亦且負扶持金融之責任、各項公債本息票均爲確實可靠之證券、現仍照常貼現、

紀念七九應有的認識相努力

目次

一、引言
二、國民革命軍誕生之經過及其使命
三、北伐戰蹟之回顧
四、紀念七九應有之認識與努力
五、口號標語

一 引言

自歐戰以還、世界被壓迫民族之解放運動、有如潮湧、其間如蘇俄之社會革命、土耳其之政治革命、中國之國民革命、轟轟烈烈、洶湧澎湃、大有橫流大地、氾濫全球之概、其最足以震撼帝國主義而使之亡魂喪魄者、厥爲我國之國民革命運動、因此擁有世界人口四分之一的遠東古國、一旦崛起與帝國主義者相搏戰、詎能不使之心驚膽顫、

我國革命運動、發軔於清季、滋長於民初：而發揚於今茲、回顧四載以前、中國革命運動、雖賴本黨之領導與維繫、得以發榮滋長、然如「討袁」「護法」諸役、類皆旋起旋仆、不克完成統一、使國家脫離軍閥之蹂躪、摧毀帝國主義之桎梏、迄七九誓師、北伐完成以後、始能日還我自由、此種偉大之成績、蓋皆國民革命運動之收穫、而國民革命運動之邁進、則又黨與民衆所結合之武力——國民革命軍——堅勇卓絕、效命疆場之所致、故國民革命軍者、實中國民族解放運動之先鋒、世界被壓迫民族之救主、吾人對於此擁有光榮歷史與負有偉大使命之國民革命軍、今當其誓師北伐四週紀念之期、自不可以不熱烈紀念、

二 國民革命軍誕生之經過及其使命

十三年本黨之改組、實爲本黨新生命之開始、亦即中國民族復興之轉機、在此期內、有兩大可注意之點、一爲黨的組織之嚴密、一爲黨的軍隊之創設、此黨與軍者、即國民革命之推動機、腐惡勢力之澄清劑也、本黨總理鑒於中國民族待救一切、與夫驕兵悍將之不足恃、思組織黨軍、以爲革命之基本武力、於是創辦黃埔軍校、以訓練革命軍事人才、冀以主義之鍛鍊、使蔚成革命之勁旅、維時國民革命軍之正式成立者、計有七軍、各設黨代表與政治部以指導監督之、上自軍長、下逮士卒、日受主義之薰陶與啓迪、故能意志統一、行動果敢、一爲主義奮鬥、爲革命效命、爲我國革命史上闢一新紀元、時本黨北伐之議既定、遂由中央於十五年七月五日任命蔣介石同志爲國民革命軍總司令、使總師干、指揮北伐、蔣總司令爰於七月九日在廣東校場宣誓就職、由吳稚暉同志代表中央授旗訓詞、從此指揮若人、運籌在握、於是移師北指、直搗黃龍、此悲壯偉烈之革命運動、便於焉開幕、

中國民族、自鴉片戰役以後、其怯懦頹唐、已悉暴於世、故帝國主義者挾其炮艦政策以相凌、衰微至今、莫可紀極、早已由獨立國家、而流於次殖民地位、其所以形成此種現象者、外由於帝國主義之壓迫、內由於軍閥之肆虐、二者互相勾結、互相利用、狼狽爲奸、爲禍益烈、馴至形成分崩離析不可收拾之局面、本黨以救民救國救世界爲職志、對此禍國殃民之軍閥、殘酷兇惡之帝國主義者、自當剷除廓清、措國家於獨立、登人民於袵席、納世界於大同、本黨既自荷此重大之責任、故不能不有偉大之武力、衝鋒陷陣、殺敵致果、以完成此艱鉅之使命、在此中國民族解放運動中、國民革命之第一步使命、在打倒軍閥、及與軍閥勾結之帝國主義、以完成中國之自由平等、第二步、在實施編遣、努力於建設與生產、以鞏固國家之基礎、增高國家之地位、第三步、在掃蕩一切帝國主義、而拯救世界各弱小民族、國民革命軍者、即負荷此使命而奮鬥者也、計自北伐以還、四載於茲、國民革命軍之勳業、炳耀寰宇、其豐功偉績、自當永垂青史、謳歌人間、但瞻望前途、革命大業尚未完成、吾人對於國民革命軍今後之責任、益覺其任重而道遠、故於紀念之餘、並致其無窮之厚望、

三 北伐戰蹟之回顧

國民革命軍、師出湖南、所向披靡、不數旬而克衡寶、下長岳、移師北指、底定武漢、揮戈東向、奄有贛皖、從此下浙閩、克淞滬、奠都南京、不旋踵間、而全國領域三分之二已置於青天白日下、時北伐部隊、不逾六萬、頑敵當前、數且十倍、而卒能於最短期間、消滅吳孫兩大軍閥、摧毀帝國主義者在東南之壁壘、旋共產竊發、謀覆黨國、中央因致力於清共、以固黨基、故北伐進行、暫告中輟、十七年春間、第二期之北伐、又積極邁進、義師所至、聞風響應、雖日本帝國主義者出兵阻梗、然日暮窮途之反動勢力、早已土崩瓦解、失其抵抗能力、於是下汴洛、克平津、而統一之局成、

按此次北伐、自出師以迄統一、爲時不過三載、成功之速、世所罕覯、在此短促期間、革命運動有此驚人之進展與成功、此固由於革命將士之忠勇奮發、善戰、而能得全國民衆之同情與贊助、使武力與民衆合一致、要爲一重要之原因、由此可見本黨主義之偉大、政綱之切要、實爲救國救民救世界之唯一寶筏、毫無疑義、

四 紀念七九應有之認識與努力

國民革命軍七九誓師北伐紀念、至今日適值四週年之期、吾人撫今追昔、應如何致其紀念之忱、盡其發揚之責、感慨萬端、片言難罄、略舉數點、以諗國人、

七九誓師紀念、已如上述、吾人紀念七九、不在依樣文章之標語形式、而在紀念革命先烈之萬里長征、不畏難、不怕死、爲民衆而犧牲、爲主義而奮鬥之偉大精神、不在一時奮興之吶喊口號、而在服膺革命先烈艱苦卓絕、國爾忘家、公爾忘私之高尚人格、我們應承繼此種精神與人格、俾先烈遺蹟、益發皇而光大、方盡後死者的責任、此其一、

自北伐開始、以迄統一完成、武裝同志陣亡者數逾五萬、傷殘者數逾七萬、犧牲之大、無與倫比、以鉅大犧牲換來之統一、吾人應如何珍惜、擁護中央、努力於訓政與建設、促進主義與政綱之實現、遍來國內殘餘軍閥、又死灰復燃、危害黨國、冀重尋其割據之舊夢、吾人紀念七九、即應繼續先烈革命之精神、激底削平叛逆、鞏固黨國、以拯民於水火、此其二、

破壞爲革命必經之過程、建設乃萬年經國之大計、固在國民革命之進程中、全國民衆所受之犧牲與痛苦、不堪言狀、但唯一之希望、則在革命以後環境之改良、地位之提高、現在破壞期間已過、自當努力於靖綏與建設、以安閭里、而慰輿情、故吾人紀念七九、應抖擻精神、致力於地方之靖綏、肅清伏莽、廢除一切苛捐雜稅、並從事於國家之建設、俾全國民衆、早享樂利、則過去革命之犧牲、方有意義、此其三、

本黨所揭櫫之政綱、在廢除一切不平等條約、以恢復國家之獨立自由、然此種事業、非咄嗟可幾、必須經相當時期之努力、始克有濟、在國民革命之高潮中、吾人雖已爲國家做過若干驚人之事業、規復若干已失之權利、但遙瞻前途、主權之待恢復者、尚不知凡幾、故吾人紀念七九、應努力於廢除不平等條約、以竟先烈未竟之志、此其四、

打倒帝國主義與肅清軍閥和貪污土劣、爲國民革命之重要對象、現帝國主義者尚環伺吾側、協以謀我、貪污土劣尚橫行肆虐、目無法紀、吾人紀念七九、應繼續先烈殺敵致果、除惡務盡之精神、向帝國主義與貪污土劣下總攻擊、悉舉而芟夷蘊崇之、此其五、

總此五端、爲吾人紀念七九所應有之認識與努力、全國民衆、果能具有此種認識與努力、則中華民國之自由平等、不難而幾、世界民族之類歸大同、亦可立而待矣、

五 口號標語

誓師北伐是完成 總理的遺志！

北伐成功是三民主義實現的先聲！

紀念北伐要遵守 總理遺訓！

紀念北伐要澈底肅清殘餘的反動軍閥！

紀念北伐要努力訓政建設！

打倒帝國主義！

取消一切不平等條約！

國民革命成功萬歲！

中國國民黨萬歲！

中華民國萬歲！

中國國民黨上海市執行委員會宣傳部

合運宣傳週第四日

各區黨部分別舉行宣傳 市民參加者不下數千人

昨日（八日）爲本市合作運動宣傳週之第四日、由籌委會會同四區六區七區等區黨部分別舉行、各情分誌如次、

▲閘北各界 昨日上午八時、六區黨部於寶山路更新舞台、舉行合作運動宣傳遊藝大會、到各區分部、公安局四區一所、閘北保衛團、商務工會、英商自來火行工會、華裝裝訂工會、鑄豐搪磁廠工會、華洋印刷工會、美益牛產合作社、普志小學、新民小學、啓英女學、及市民二千餘人、會場四週、滿貼標語、佈置頗爲雄壯、大會主席團爲楊有壬、姜懷素、文忍庵、姚本元、張笑天、紀錄郁濱安、李國華、司儀王琦、先由中國童子軍六十五團奏樂開會、行禮如儀、後由主席楊有壬報告舉行合作運動大會的意義、並詳細說明提倡合作是解決平民經濟問題、實現民生主義的唯一方法、欲在目前挽救國家經濟恐慌、改善個人困苦生活、就要積極努力合作事業云云、繼由姜懷素演說、大意爲合作是民族自決、要圖合作運動與三民主義之關係、詞意警惕、聽衆動容、演說畢、由市合作運動宣傳週籌委會代表毛雲演講合作運動是實現民生主義之第一聲、對於合作事業之元始、說明頗詳、（均以詞長不克備錄）演說畢、以時間過長、遊藝繁多、特提前表演、節目由商務工會絲竹科合奏中板花落花四行、商務工會國技科之武術、啓英女學之小調歌舞、清唱娥媚月、金鈴舞、武術研究會之國技、商務工會新劇科之新劇「商人的末路」、技術純熟、表演周到、尤其中啓英女學之歌唱娥媚月、金鈴舞、商務工會之新劇「商人的末路」尤爲觀衆讚美、及至新劇演完、高呼口號、宣佈散會、已鐘鳴三下、

▲彭浦鄉區 昨日下午二時、六區黨部會同彭浦區市政委員、於彭浦小學大會堂舉行合作運動宣傳大會、計到區黨部楊有壬、馮憲成、市黨部葉步白、陸樹傑、彭浦區市政委員周步濂、凌志斌、彭浦小學沈亞素、龐墨云、六區二十九分部全體同志王朝棟等、暨梅村小學、及各圖地保鄉區市民二百餘人、由馮憲成、朱振先司儀、周步濂、凌志斌、王朝棟、等担任主席團、龐墨云紀錄、行禮如儀、後由馮憲成報告開會宗旨、周步濂、沈亞素、龐皓嬋等相繼演說、對於合作運動之意義、及提倡合作事業之重要、闡發詳盡、頗爲聽衆瞭解、市代表葉步白陸樹傑指導、尤覺精彩、軍樂洋洋、標語紛飛、彭浦全區殊覺熱鬧、散會已在五時云、

▲殷行各界 殷行區市政委員辦事處、於八日下午二時、假該區保衛團團本部舉行合作運動宣傳大會、到八區黨部、保衛團、公安局、殷行小學、不動產契紙分發行所、閘北水電公司、各圖地保、農民及工商各界等二百餘人、由市政委員朱家俊主席、行禮開會如儀、主席報告開會宗旨後、由籌委代表陳克成及李念訓相繼演說、頗能引起聽衆之注意云、

▲南市各界 前日（七日）下午七時、由籌委會會同本市第一二兩區黨部領導區內民衆、假小西門少年宣講團舉行合運宣傳遊藝大會、已略誌昨報、玆悉是日大會由胡壽祺朱樹鑑及市黨部代表嚴顯仁報告開會宗旨、次由專家潘公展演說略謂、合作運動是解決貧民的一切生活上的困難問題、所以合作運動是實現民生主義的第一步、講畢即表演遊藝、計有精勤女學之覺悟、蝴蝶舞、雙蝴蝶、小孩與花、雙人舞、郵務工會之國技、市南小學之卻爾斯登舞、總理紀念歌清唱、滑稽麻雀和小孩、周婉珠女士崑曲獨唱、潘文娟女士之飛飛舞、石文瑛女士之春潮曲、請你們回答他、及韓蘭根[illegible]之獨脚戲等、其後尚有少年宣講團之新劇「我爲人人、人人[illegible]」、內容均甚豐滿、極能引人入勝、後由朱樹鑑演說、[illegible]舉行合作運動及應注意的幾個問題、散會時已一時餘云、

▲四區黨部 本市四區黨部、於昨日下午一時、在北四川路中央大會堂舉行合作運動宣傳遊藝大會、是日天氣悶熱異常、而到會來賓仍極踴躍、約計八百餘人、首由主席沈鼎報告略謂、今天四區黨部在此舉行合作運動宣傳遊藝大會、目的就在使一般民衆、深切地了解合作運動的意義和需要、尤其在閻馮叛變、共黨土匪猖獗、和金貴銀賤風潮的現在、人民生活困頓萬狀的時候、唯有推行合作事業、方是補救中國垂危的民生的一個辦法、希望到會來賓、不要輕視忽略、並作有力之宣傳、以期本市合作事業得以早日完成、解民生於倒懸云云、繼由潘鼎元周寒梅相繼演講、（辭長從略）旋即開始表演遊藝、節目甚多、內以韻鳳歌舞團之新劇（金刀自刃）、精武體育會之國術、梁賽珠卻爾司登舞、梁賽珊之珊珊舞、梁賽珊之紅雁舞、及金獅歌舞團之小小畫家、演來最有精彩、頗受觀衆之歡迎、至七時餘始宣告散會云、

▲二區分部 本市第二直屬分部、於日昨在梅隴開第十一次黨員大會、及第十九次講演會、主席楊錫欽、記錄薛可住、市代表陶一珊列席指導、講演題目爲合作運動、由朱愛人等相繼講演、末由市代表陶一珊作批評、散會、該分部並於是日開第九次執委會議、議決要件多件云、

市商會昨開二一次常務會議

▲辦理代表大會改選 ▲通過各股委員人選

上海市商會昨日下午舉行第二十一次常務會議、出席委員王延松、王曉籟、葉惠鈞、袁履登、駱清華等十餘人、公推王延松主席、討論議案如下、一、本會分科簡則案、議決通過、二、規定執行委員會日期案、議決定每月第一星期第三星期五開執委會、並通知監察委員查照、三、竹業公會請設分事務所案、議決交商事科、四、規定文件簽字人數案、議決日常文件由一主席二常務簽字、九、推定各部接收委員案、議決推顧馨一、陸鳳竹、方椒伯、駱清華、諸文綺、鄔志豪分別接收、六、財政部請推派代表監視十八年裁兵公債抽籤案、議決推袁履登、七、中國銀行請推定發行準備檢查委員案、議決推王延松、裴雲卿二委員、八、四明銀行請發正式道契案、議決、函復、九、上海銀行請撥還前縣商會欠款案、議決、查案函復、十、糖稅公所請撥還前縣商會欠款案、議決交執委會、十一、和明商會函詢華商不履行契約辦法案、議決交執委會、十二、糖業公會請救濟糖稅案、議決轉呈財政部、十三、全國商會請注意七寶分事務所應以上海市區域爲界、議決暫緩、十四、童子軍團請撥付招募經費案、議決七寶分事務所區域案、十五、社會局函請取消典當公會工商儲蓄會資格案、議決分別函知典當公會及工商儲蓄會、即向社會局照章呈請登記、十六、會員代表大會選舉案、議決分別辦理、十七、推定商整會收支報告審查委員人選案、議決推裴雲卿、方椒伯、葉惠鈞審查、十八、各股委員會人選案、議決照名單通過、十九、商品陳列所行委員會案、議決商品陳列所及商業夜校案、推葉惠鈞爲商品陳列所主任、陸鳳竹爲夜校長、（臨時動議）香港工商銀行停業、影響商業、請議辦法案、議決函致銀行公會負責保障該行滬行存儲戶利益、議畢散會、

五卅家屬會結束訊

上海五卅慘案被難烈士家屬會、大約至下星期二付第五批（第十期）卹金後、即可辦理結束、請蔣信昭會計師審查卹金賬目、登報公佈、以資徵信而示大公、

全市商人一致服用國貨

市商會通告各業團體

上海市商會昨通告各業團體函云、逕啟者、案准六月二十一日商整會召集本市各業會員代表大會、據綢緞業代表吳星槎臨時提議、通告全市商人團體、勸告商人實行服用國貨一案、議決交由本會辦理、茲經本月七日第二次常務會議議決、遵辦各在案、查推銷國貨、為發展工商業之基礎、開源節流、國計民生、兩有裨益、際茲金價暴漲、舶來貨品日益高貴、若不竭力提倡、恐漏卮增長、國貨立待、用特備函通知、希查照辦理、是所企盼云云、

銀行分行註冊談

本埠自發生外商註冊問題後、引起各國商人之注意、工商部亦已擬就外商註冊補充辦法八條公布在案、國聞社記者昨晤工商部某君、談及外商總支店註冊及華商總支店註冊問題、據云、對於外人商店一節、自應適用公司註冊規則、與華商一律平等待遇、又問近日本市各銀行紛紛設立分行、未悉此項分行有否向部註冊、某君答此事不得而知、但個人意見、各銀行本店雖均早經分向工財兩部註冊、但支店設立、亦須依法登記、如果尚未登記、在各銀行固屬違法、而與之交易者、亦無安全保障、將來設有事變、工商部為最高工商行政機關、屆時亦只執法以繩其後也云云、

市商會勸飲國產酒料

際此金融日趨衰頹、吾人惟有盡量購用國貨、方可挽救經濟之破產、蓋國人多用一份國貨、即國家少損失一份元氣、亦即我工商界分添一份利益、本市市商會努力勸用國貨、昨又函致酒菜館同業公會云、逕啟者、本月八日接汕頭市商會、中華國貨維持會東日代電內開、查洋酒入口、歲逾數千萬、是亦經濟侵略之一也、台端金裕公司為我國僅有之實業、資本雄厚、規模宏大、自張弼士創辦迄今、已有四十餘年之歷史、聲譽久著、近去歲張劍師接任總經理後、復加改善、仿照西法、釀製金星白蘭地及紅白葡萄酒、質味純粹、不亞舶來品、價亦克己、潮汕各地、自經敝會等協力勸銷、並經市政府布告凡公私宴會、須用中國酒料、銷路為之日暢、素仰貴會維護國產、不遺餘力、敢請一致提倡、藉塞漏卮、是所至企、並希賜復等由、准此、查近來宴會習尚所趨、酒為佑客之需、而國產名酒、轉遭擯斥、以致利源外溢、歲數千萬、深堪扼腕、金裕公司為吾國仿造洋酒先進、近年出品益加改良、洵足以迎合國人嗜好之心理、與市民之宴會酬酢、實有密切關係、欲挽回外溢之利權、必須挽回用舶來洋酒之積習、應請貴業轉知各會員、客用國產酒料、以示提倡國貨、價值低廉、尤足為敬客之表示、用特備函奉達、希挽此頹風、切實提倡、至紉公誼、以憑轉復、是荷、

國際電臺落成期

交通部在本埠真茹建築之國際無線電報總台、昨據國際電報總管理處[illegible]課消息、該台工程下月即可竣工、至台之收報機、須俟台屋工竣後、方可裝配、發報機則須俟本年底落成、一切裝就、亦須待至明年一二月間、造成後、即可與各國通報、實行[illegible]

本市華人用戶力爭收回電話主權

昨函國際公司提出警告
請美使等尊重我國主權
並通告各團體一致聲援

上海華洋德律風公司華人用戶聯合會、為收回租界電話事業、於昨日分函通告各團體、並發宣言、請一致聲援、又致函國際電報公司、提出警告、並致函美國公使詹森及領事、促其尊重我國主權、茲分錄其函件宣言如下、

▲致國際公司函 執事先生大鑒、逕啟者、自華洋德律風公司於六月二十七日舉行股東特別會、由貴公司承標、並經該公司之同意、取得經營本市電話事業四十年之專利權以來、似均能如貴公司之所計劃、逐一實現、然吾人欲提起貴公司之注意者、在中國內地經營公用之電話事業、決不如貴公司所想像之容易、姑不論貴公司所屬之地位與所採之手段如何、但上海租界不過為一外人居留地、仍為中國之領土、故其最高之土地主權、所屬於中國政府、在法理上固有一事須注意者、如貴公司欲獲得事業之堅固基礎、必須得有中國政府之正式之核准、不然任何特許權、均非永久之保障、因租界制度之本身、亦將迅興廢除、從事租界公用事業者、亦應早見及此也、再者、華洋德律風公司所經營電話之範圍、亦不定在租界以內、有延長其話線至各處所謂越界築路之地段者、對於此部、中國政府可以自由行動、如貴公司未得法定手續以前、必將引起各種糾紛、以影響貴公司之事業、吾人均屬華洋德律風公司之華人用戶、固不反對外商之投資於中國、但欲與中國人民保持永久之商業關係、必須尊重我國政府之主權、吾人不能任中國政府主權之喪失、對於任何外商有此不尊重主權之態度者、均將在事業上不與合作、因此甚望貴公司熟權利害、以免糾紛云云、

▲對各團體宣言 查我國電話事業、明定國營、而此次國際電話電報公司、未經我國政府核准、承購上海華洋德律風公司產業、並蔑視我國主權、竟不向我國政府請求取得專營特許權、雖迭經我政府抗議、與民眾之反對、而該公司置若罔聞、敝會同人係上海華洋德律風公司之用戶、義憤填膺、未敢緘默、爰於六月廿七日、成立上海華洋德律風公司華人用戶聯合會、除呈請政府嚴重抗議、速謀收回自辦外、立採取各種有效之手段、絕對不與該國際電話電報公司合作、以擁護國家主權、維持華人利益、為特連同宣言函請查照、一致聲援、不特用戶受惠殊深、國家主權實利賴之、附「上海華洋德律風公司華人用戶聯合會宣言」、查我國電話事業、係屬國營、確定於民國四年四月十八日政府公布之電信條例第二條、其在一定區域內私設電話者、亦須經政府之特許、為同條例第三條所明定、迄未變更、自我國民政府奠都南京、關於電報電話之國營、及明定須由政府核准、良以區域內之電話、實關全國之交通、自當經政府之核准、此非我國之創例、實各國法制之所同、上海租界為我國領土之一部分、故在此區域內未經我政府之核准、盡不容任何私人經營、電話事業今姑不論、上海華洋德律風公司歷來對我用戶之待遇、是否足稱滿意、對我全國交通是否不生障礙、即就此次之特別股東會而論、竟敢蔑視我政府之抗議、不顧我民眾之反對、於華股東慨不出席之際、悍然議決出售於國際電話電報公司、而國際電話電報公司、亦竟不待我政府之核准、而貿然承購、是其敢於侵害我主權、違犯我法令、亦甚明顯、凡我國民、為擁護國家主權、維持法令威信計、實屬再難容忍、現我全體用戶、均已一致決心、除呈政府嚴重抗議、並聲明其對於其非法私設之電話、在未經依法補正手續以前、我用戶準備採取各種有效之手段、絕對不與合作、言出行隨、萬無反顧、特此宣言、諸希公鑒、

▲致美公使等函 敬啟者、上海租界電話公司投標出售、業由按照美國法律組織之國際電信公司得標、此事諒已在洞鑒之中、無論該公司所處之地位、與所採之手段如何、（下文與致國際電信公司函同、）茲特具函台端、希即轉知貴國人民、俾其經營事業須顧及根本、並顧慮關係各方之情感與福利為荷、

劉維熾注重兩路建設

兩路管理局對於兩路路政之建設、早擬有根本計劃多項、已迭誌報端、惟近來因軍事進行、不免阻滯、致各項計劃之實施、但管理該兩路事務劉維熾氏、堅持鐵路營業化之主張、故對於各項擬定之計劃、務於最難之中盡力以期其實現、劉氏嘗謂管理財政者、每每量入為出、而在辦理鐵路、則須量出為入、意蓋謂吾人果認定鐵路為營業的一種、則計劃苟能體營業發達者、則雖需要重大之資本、亦必設法籌措、以期計劃之實現、目前之支出雖鉅、將來收入之增加不可勝計、此為普通商業之原理、施之鐵路亦無不然、故該局在此財政困難之中、而各項施政計劃並不因之稍懈、除根本計劃如蘇滬間鋪設雙軌、建設中央車站、添設浦口輪渡、築吳淞碼頭等等、[illegible]籌辦法施行、其工程較小之計劃、如添長各大站月台天面、添設錯車站、改建下關車站、均已次第興工、至關於上海北站之種種改良計劃、已將次竣工者、有停車場之改築、站內指示行車去燈牌之設立、問訊處之改建、票房之擴充、此外尚有售備物室之設備、亦已定標、日內即可開工、站內各重要處、均將設最新式之黑白光標誌、指示旅客、將來五光燦爛、將為北站生色不少、又聞該局擬有改建北站大計劃、將現在界路方面之入口大門、改向寶山路方面出入、其詳細圖樣不日當可披露、果爾、則於發達寶山路華界方面之市面、將補益不淺云、

北四川路餘慶坊水電權

泰晤士報云、市公用局前因公共租界自來水公司在北四川路餘慶坊割管裝表、會[illegible]租界當局自認無權過問、[illegible]斷、以保主權、昨日租界當局有權人物、對記者言、該處屋宇坐落華界、故閘北市政當局自有權處理一切、公共租界局自不能過問、至於華界居戶、若用租界水電、則必付租界之市捐、否則若此等居戶願自流井或自燒電氣、則工部局當任其自由、至於該住戶等若為外人、則中國當局若欲收捐、其事應由有關領事館與華方交涉、工部局則殊不便插足云、

籌開浦東護塘浜自流井

浦東爛泥渡居民需要清潔飲料、極為迫切、市公用局遵奉市政府意旨、擬具創建自來水廠計劃、已呈府核辦、惟該處護塘浜前次市工務局開工填塞時、因消防用水關係、徇浦東救火會之請、中止進行、顧浜之兩端、業已阻塞不通、水質日益臭穢、地方人士復請將該浜完全填沒、另鑿自流井以供飲用、兼利火政、所有填浜事宜、仍由工務局照原定計劃施行、關於開鑿自流井方面、由公用局擬具計劃、呈經市政府轉飭財政局核議、茲悉財政局對於此舉亦認為切要、並擬開辦費以四千元、經常費以四百元為範圍、已奉市政府核准照辦、現公用局正在編製預算、準備招標、聞設井地點、並經局勘定爛泥渡大街門牌一〇六號一〇五號隔壁空地云、

法商水電工友繼續奮鬥

法商水電工友自全體罷工後、即抱定資方一日不簽字答復條件、則工人一日不復工之旨、繼續奮鬥、誓死團結、昨該工會特將調解經過情形、呈請市民訓會鑒核、並請援救、其他消息、分誌如下、

▲昨開大會 昨日該工會召集全體工友開第八次大會、原擬在該會舉行、嗣因會址嫌小、遂改在公共體育場舉行、先期呈報上級、市民訓會特派許也夫蒞會指導、公安局二區飭警前往維持秩序、到會工友六百餘人、由徐阿梅主席、報告近日調解經過及變化情形、次討論應付資方辦法、各工友均一致誓死團結、繼續奮鬥、永不妥洽、以期與資方掙扎而獲勝利、

▲組後援會 該工會鑒於工友雖團結一致、然力量尚嫌薄弱、欲擴大工潮、以期資方覺悟、非組織各級工會後援會不可、故日來對於組織方法竭力研求、聞先由該會推出代表若干人、分赴各工會接洽、在兩日內務期實現云、

田梓琴靈櫬移厝湖北會館

送者五百餘人

革命先進田梓琴先生、於本月二日疾終滬寓、連日各方要人親往該宅弔唁者絡繹不絕、昨（八日）移柩湖北會館暫厝、各方送殯者約五百餘人、沿途參觀者人山人海、極為哀痛、蔣主席在京特電滬淞警備司令熊式輝前往祭奠、並賻贈[illegible]元、市府明令派上海市長張群、市長因事離滬、特派第一科科長齊鐵忱前往襄理喪事、並會軍警沿途保護、淞滬警備司令部派軍樂一隊、上海縣市政府飭公安局加派警士一排、於靈車過時舉槍致敬、其餘送殯要人有熊克武、焦易堂、王用賓、盧師諦、[illegible]、劉揆一、李[illegible]、趙鐵橋、謝慧生、[illegible]海縣長嚴慎予等數百人、唁電千餘通、如國民政府各院部會各省政府各級黨部各要人均有唁電、除由各報先後發表外、昨日復接到何成濬何應欽張羣吳鐵城方本仁劉震寰石青陽葉楚傖等唁電數十通、誠可謂極一時之盛矣、

市政府正式公布市中心區道路系統

此係全市樞紐儘先規定
尚有詳細計畫另行發表

本市市中心區域道路系統、早經第一百五十八次市政會議議決、現於七月七日即上海市政府成立三週紀念日正式公布、關於詳細計劃、將另有專書印行外、茲覓得其簡單說明節錄如下、查市中心區域為全市之樞紐、故該區域之道路系統、尤宜儘先規定、以利發展、本計劃特就市中心區域及其四周、參考現在情形、推測未來趨勢、加以規劃、並為說明如次、

▲幹道系統 茲將市中心區域幹道（寬度在三十公尺以上者）之佈置說明如下、甲、現有重要碼頭均在市中心區域以南之租界及南市一帶沿浦地點、惟近年海船噸位日增、上述各項碼頭之地位與設備漸不敷用、非建築規模較大之商港不足以應需要、查吳淞一帶江水較深、確適於建築新商港之用、為聯絡此項新商港起見、除沿浦幹道以外、市中心區域之西、亦有幹道三條可達該港、將來該區發達、此項幹道可以聯絡內河碼頭之用、乙、聯絡蘊草浜之內河交通亦必繁榮、[illegible]現在滬杭甬兩鐵路之總車站、在閘北區與租界之間、距市中心過遠、且路軌與道路等高、橫貫市內、妨礙道路之交通、又與水道碼頭毫無聯絡、致運輸效率無由增進、其規模狹小、不足以應將來運輸上之需要、猶其餘事、故為市中心區域及全市發展起見、現有鐵路及車站之地位勢非改變不可、按現代各國大都市中之鐵路車站、皆按貨運客運而分立、貨運車站規模宏大、宜設於地廣人稀之處、客運車站則務求接近市之中心、故本此意、假定於中山北路旁建立客運總站、俾旅客及輕便貨物可直接輸入市中心、自市中心東邊之浦濱起見、爰擬六十公尺之幹道、直達擬定之客運總站、丙、聯絡各市區之幹道、查現在本市各市區中最稠密者、為租界及南市一帶、且舊有車站碼頭亦大都在此區域、由市中心建築幹道以聯絡此諸區域、既足以吸收市內之商業與交通、則在最近之將來、亦可誘致由外埠而來之旅客貨物、故尤為目前促進市中心發展之要圖、本計劃中聯接市中心與租界南市等區之幹道凡[illegible]、一、沿浦幹道、自吳淞起、經市中心東面之浦邊、接通租界之楊樹浦路以達黃浦灘、二、就舊軍工路改良放寬、亦接通楊樹浦路、三、利用窰灣馬玉山路之一部分、與租界相聯接、四、由市政府南首之幹道、經舊翔殷路起、與租界相聯接、五、[illegible]淞滬路之一部分、與租界相聯接、六、中山北路用舊淞滬路之一部分、[illegible]府西邊由吳淞而來之幹道與相聯接、東之平行幹道北達吳淞、實山、南循東體育會路線之一段、與租界越築之北四川路相聯接、係為分担中山北路之交通而築者、[illegible]該路徑由未來車站商港之旁、交通必特別繁重故、七、中山北路北達吳淞、寶山、南循西體育會路之一段、經山[illegible]

▲次要道路系統 次要道路之設立、僅為便利本區內局部交通、與供給各建築物以充分之空氣光線起見、故寬度不妨從小、（皆在三十八尺以下）、本計畫對於此種道路系統、係棋盤式與蛛網式並用、務期劃成之段落、適於建築、而視四周幹路之正交或斜交而定、已、日光照射頗烈、又以本市處北溫帶之南部、東西向之房屋所受陽光尤多、殊不宜於夏季、故本計畫對於東西向段落之數、以大加率長、以減少南北道路之數、此外對於與幹道平行之段落、亦儘量加長、以減少次要道路與幹路之交叉、而利幹路上車馬之交通、至於詳細布置、具見圖內、茲不贅述、

▲空地及園林 為市民之衛生及精神修養起見、凡都市皆應有充分之空地及園林之設備、為遊憩散步及調劑空氣之用、且其布置與道路系統不無關係、故同時於擬定次要道路之範圍內、加以計畫、查本市現有園林面積甚形缺乏、與市區面積遠不相稱、茲特力矯此弊、於市中心區域附近設置廣大之空地園林、並力求相互聯絡之適宜、以點綴市容而便遊覽、除對於原有之泗涇橋球場、江灣跑馬場、遠東運動場均保留為空地外、並設立下列空地及園林、甲、市政府四周及廟前之廣場、所以點綴市政府之建築也、乙、沿浦濱及沿虬江兩旁之公園草地、所以使園林流水之景色相得益彰、且保存舊有小河浜勿使填沒也、此種園林延長甚長、約成環形、庶免一覽無餘之弊、而得層出不窮之妙、其虬江入浦之處、並擬設水陸飛機場、丙、此外更於相當地點設立公園、以免偏枯、（道路系統圖從略）

美術技師投浦自盡

為職業歟？為婚姻歟？
自盡之原因 尚無人明白

昨日六日、上午八時、新閘橋河面浮一屍、經救生船夫陳阿大瞥見、設法撈起、抬至閘北棲流公所、當搜得身畔有火車錶一只、某橡皮公司經理名卡兩紙、鋼剪一把、身穿白條子綢長衫、白帆布跑鞋、下體赤露、並無傷痕、經同仁輔元分堂收殮、運赴浦東北蔡鎮墳地安葬、乃今日上午九時、突有屍屬於某報聞訊前來認屍、並命還遺物、茲將經過情形彙誌如下、

□死者歷史 蘇州人陳伯英、年二十三歲、向業美術、因技術高超、素有美術家之譽、十五歲時即來滬於閘北商務印書館美術部、著名技師陳修雲處為藝徒、未及一載、陳因事赴香港、遂將伯英過繼於摯友許星元處學藝、陳年少英俊、聰慧過人、十八歲時脫離許業、自做各公司之包工美術、月有百餘元之收入、後經遠東橡皮公司聘請、遂至該公司為圖畫部技師、近因與同事意見不合、憤而辭職、

□家庭狀況 蘇州已過名醫陳佩卿、即陳伯英之先人、陳某為文定湖州人張姓女為室、當時出聘金二百元、其時陳家具薄產、陳於十二歲時、父母相繼見背、家中僅存姊妹三人、故伯英歸南姊扶養、即學習美術、亦為乃姊陳氏所介紹、

□嫌惡舊婚 陳于念一歲時即由大姊于陳氏、及中堂叔[illegible]、以其未婚妻面貌醜陋、頗為不滿、並堅決反對舊式婚姻制度、力向其姊要求退婚、否則當即自殺、其姊恐其釁禍、設將張姓婚約解除、

□旋即訂婚 婚約解除後、伯英忽識家住城內方浜橋曹家路候姓豆腐店之次女侯根弟、兩情繾綣、互訂白首、並挽侯順興及陳方親戚一人為媒、於本年二月舉行文聘、所費禮金達千元以上、並定於本年十月二十四日正式結婚、

□辭職原因 於二年前、伯英得摯友周超流之介紹、入章家弄口遠東橡皮印刷公司為美術技師、因藝術精高、極得該公司經理王忠堯所契重、同事間亦均和睦、近因該公司工務長何發海無謂示告禁止吃烟吐痰、伯英以為不然、遂將佈告撕下、工務長因之有隙於伯英、伯英見狀、屢向經理辭職、雖經經理一再挽留、結果終於六月三十日辭退、

□另謀職業 陳伯英自遠東卸職後、即由白克路人和里八號中國橡皮印刷公司經理錢深泉聘定、准七日前往視事、逆料伯英遲至今日未去、經理因所有定貨約期已迫、故甚為焦急、疑心頓起、向介紹人詢以原因、始發覺伯英已投浦自盡矣、

□向姊借貸 伯英於四日晚八時許、突至曹家渡鼎興里八號姊夫干丕生處、向乃姊借洋四元、其姊適因不便、僅給以一元而去、不料從此一去竟成永訣、

□死後餘波 昨日經新閘橋救生船撈起後、該親屬聞訊前來認屍、故由棲流所會同輔元堂派人陪同屍屬至浦東收殮檢驗、送歸原籍、同時其姊以伯英生前文定時費用、均由其姊借貸而來、今伯英突然自盡、債主勢必追索、故商請原媒要求女家退還禮金、以資補救、然伯英之投浦自溺、原因尚未明晰云、

生絲檢驗處舉行二次均勻檢驗

上海商品檢驗局生絲檢驗處、鑒於均勻檢驗為生絲品質檢驗中最重要之一項、近年以來、生絲價值、以均勻程度之高下而定、但檢驗均勻之標準、悉特目力、殊不一致、以檢驗結果、往往以個人目光之不同、互有差異、該處爰有劃一標準之議、會於四月中舉行第一次均勻檢驗、各出口絲商均到局參加、結果各出口絲商與檢驗局完全一致、惟第一次舉行、各絲廠均以新繭上市、未能參加、以致絲廠方面未得與該局比較、殊為憾事、茲該局特舉行第二次檢驗、自本月七日起至十二日、為出口絲商參加日期、十四十五兩日為無錫絲商參加日期、十六十七兩日為上海絲廠參加日期、十八日為浙江絲廠參加日期、昨已分函通知、

國貨商場定期開幕

參加中華國產聯合大商場之各廠商、前以會場佈置需時、請求展期開幕、業已決定本月十六日開幕、現悉該場設置極臻完備、連日各廠商前往佈置、極形忙碌、而各科工作進行亦不遺餘力、並由該場宣傳科以四週圖案訂購廣告畫、以資宣傳、凡國貨廠商欲參加者、尤為歡迎、照定價對折收費、

不貼印花被罰

南京路華新公司、柏林紙行、四馬路全家福菜館、北蘇州路源椿五金號、因發票不貼印花、三馬路餘昌鐘表行、因包單不貼印花、由工部局律師起訴、昨（八日）經特區地方法院訊判、華新公司等四家、每家罰洋三十元、餘昌鐘表行因包單不貼印花、尚係初犯、從寬罰洋二十元、尚有大中華飯店、一品香、豐盛糧食號、萬泰煤炭店等、傳未到案、展期下星期二審訊、

同業公會消息

▲酒菜館公會 昨召集四次[illegible]菜館業團體整委會、張一塵主席、討論、一、同業公會應編商業月刊案、俟成立後照辦、通過、六、市商會函開勸募公債案、（議決）通知各會員查照、七、市商會來函、提倡國產張裕釀酒國貨捲烟各案、議決、通知同業會員查照辦理、八、整理完竣頃成立會期案、手續以十日前呈報市商會備案、（議決）照辦、

▲機器[illegible]樣公會 昨開籌備會議、主席周啓貴、報告開會宗旨畢、即席公推周啓貴、陳恩盛、陳麟祥、徐裕榮、舒阿濕、曹貴李、阿裕安、意世方、明欽、陳積銘、忻禮忠等為籌備委員、並舉行就職禮、

工會消息

▲兩路京杭段餐務工會 昨開二十次常會、主席許松棠、議決、一、執委錢長庚提、各餐車自經本會通令注重清潔以後、尚屬可觀、惟恐日久生怠、請重申前令、加以整頓案、議決、公推魏福森、錢長庚逐日在月台詳細檢查成績如何、然後呈報餐務股轉呈商務課核奪、二、魏福森提、替班管事祗有休息替班、而無病假替班、請函組着手改選案、決議照辦、三、又提、本會第四屆委員即將期滿、應先從事籌備、決議、呈請兩路工整會核奪、四、略、

▲中國食品工會 該會昨致外交部電云、南京外交部王部長鈞鑒、報載滬市租界電話、有秘密售於國際公司之舉、侵害我國主權、莫此為甚、而該公司不顧一切、悍然實行、我國人民、凡有血氣、同深憤慨、敝會同人、悲憤填膺、難甘緘默、仰祈據理力爭、務達收回目的、以保國權、而慰民望、臨電迫切、跂盼之至、上海市中國食品公司職工會、齊叩、

▲南區襪廠工會 七日開十次執委會、討論、一、麗華拒繳會費案、決議派唐世昌調查、二、遠東不繳會費案、決議派張學飛調查、三、公興廠對於徵收會費推諉案、決議派唐世昌再往收取、四、略、五、純華廠發生賠絲事、決議再派唐世昌向廠方詢問真相、再行辦理、

▲牌業工會 第四屆執委會於七日開一次常會、主席任斌、討論、一、本會應分配職務案、議決通過常務三人、李長慶、費子明、任斌各五票、總務詹灶樹、組織祝榮生、宣傳韓鈞銘、訓練洪啓新、二、本會出版半月刊、除交宣傳科辦理外、經費一項如何規定案、議決通過、交總務科撥給、三、代表大會交執委辦理審查各屆補助費人員案、議決、推洪啓新、趙鴻達、韓鈞銘、王恩忠、四、祕、五、本會擬定辦事規則、請推定起草人員案、議決、交丁頌安辦理、六、本會常會規定日期案、議決定每星期一下午八時、餘略、

出版界消息

▲「航業月刊」 上海航業公會為促進中國航業起見、於五月中由該會執監會議決創辦航業雜誌一種、定名航業月刊、聞第一期已於本月一日出版、全刊都十餘萬言、印刷清晰、裝訂精美、僅售國幣兩角、由黃浦灘七號甲航業月刊社發行、經售處各埠航業公會各大書坊、

▲「快樂家庭」 中華婦女節制會因應社會已婚青年男女之要求、特由幹事長劉王立明女士著作「快樂家庭」一書、此書為劉女士之傑作、除自序外、共分八張、聞該會為擴大宣傳起見、已將是書讓與商務印書館出版、正在印刷中、

公布欄

上海地方法院

▲民事批示 ▲徐雨田聲請執行由狀悉仰候傳追此批▲顧筱龍聲請委任代理由狀悉應准委任此批▲李柳溪聲請[illegible]由狀悉應准銷案此批[illegible]

[illegible]

▲刑事批示 ▲張朱氏請撤回由狀悉姑准撤回告訴此批▲何汝生聲請再議由狀悉候呈送核辦此批▲潘恆安請發執照由狀悉查此案業予不起訴處分矣至車照一層候函公安局知照此批▲趙王氏請上訴由狀悉候調卷核辦此批▲龔文炳備案由狀悉查刑事無備案程序所請着無庸議此批▲孫馬氏訴孫[illegible]等侵占由狀悉查此案業已決明白批示矣所請應毋庸議此批▲張玉亭訴鄒福生串賣由狀悉據訴被告鄒福生等詐欺一節如果犯罪屬實仰即報明該管警獲送到案以憑核辦此批▲汪潘氏請保周汪氏由狀悉查本案看守所並未押有周汪氏其人所請開釋之處應毋庸議此批▲李德章訴楊朱氏略誘由狀悉據訴被告略誘其妻一節如果屬實仰即訪獲被害人所在地報警拿送到案以憑核辦此批（七月七日）

上海特區地方法院

▲刑事第一審判決 ▲徐師竹訴方亭等詐欺案（主文）方亭沈引泉共同詐欺一罪各處有期徒刑六月併科罰金五百元如罰金經強制執行而未完納以二元折易監禁一日裁判確定前羈押日數均以二日抵徒刑一日信一紙合同照片兩紙均沒收方亭沈引泉應連帶賠還附帶民訴原告洋一千九百八十五元四角五分又規銀五百八十一兩一錢四分▲總巡捕房訴羅萬喜竊盜案（主文）羅萬喜竊盜罪處有期徒刑三月裁判確定前羈押日數准以二日抵徒刑一日▲楊樹浦捕房訴李小四子侵占案（主文）李小四子侵占罪處有期徒刑二月裁判確定前羈押日數以二日抵徒刑一日▲總巡捕房訴嚴阿根竊盜案（主文）嚴阿根竊盜罪處拘役三十日裁判確定前羈押日數准以二日抵拘役一日▲匯司捕房訴景文等違犯烟禁案（主文）許景文意圖供犯罪之用而持鴉片一罪處罰金一百元持有烟具一罪處罰金一百五十元應執行罰金一百五十元顧許氏吸食鴉片罪處有期徒刑一月併科罰金一百五十元罰金如經強制執行而未完納均准以二元折易監禁一日烟具及閒沒收顧許氏徒刑部分緩刑二年▲總巡捕房訴徐安泉鴉片案（主文）徐安泉意圖供犯罪之用持有鴉片一罪處罰金六十元經強制執行不完納時以二元折易監禁一日鴉片一磅半沒收▲老閘捕房訴[illegible]

[illegible]

高等法院第二分院

[illegible]

覺悟

合作運動專號（二）

七月九日目錄

（一）合作與社會組織 壽勉成
（二）消費合作社的社員和資本 侯厚培
（三）小報告 編者

合作與社會組織

壽勉成

「人人爲我 我爲人人」

究竟實行合作以後的社會組織，——社會的經濟組織，——成功一個什麼樣子？這是在深究合作原理之前，所應該預先說明的。爲叙述合作的具體計劃起見，不妨就根據下面的系統，而加以說明：

一、最低級——消費者合作社分社
二、第一級——消費者合作社
三、第二級——消費者合作社聯合會
四、第三級——消費者合作社總部
五、最高級——消費者議會

說明（一）消費者合作社，依通俗的解釋，就是消費者的合作社；但是從理論上講起來，二者的意義，却不無出入。因爲消費者不過是消費合作社的許多業務裏面的一種，不能代表其業務的全體。所以消費合作的英文專門名詞，是（Consumers Cooperative Society）而不是（Cooperative Consumption Society）。這不僅是文字的變化，其中却很有些意義。

（二）關於消費者所辦的事務，可以分爲兩大種：第一種是行政方面的，如會議、宣傳、立法、[illegible]

[illegible]

……何者應劃歸國營，何者應留歸商辦，其中尚有一個問題，爲解決這種問題起見，消費者應該組織一個全國經濟會議，作爲一個議事機關，其議員由各級社就各項合作事業中選舉之。（十二）合作事業之資金，[illegible]

消費合作社的社員和資本

侯厚培

（一）消費合作社的社員

[illegible]

（二）消費合作社的資本

[illegible]

□小報告

上海特別市黨部宣傳部，此次奉中央令會同市政府舉行合作運動宣傳週，是以很大的力量向各方進行的。現在已經舉行過的，有宣傳大會，學術演講，和遊藝大會等；已經規定的還有各鄉區的演講會及遊藝會。此外還預備定期召集合作專家及過去曾辦合作事業之同志舉行會議，一方面研究過去合作運動失敗的原因，同時設法討論今後中國合作運動的新途徑，以便作宣傳以後大家實地做合作的參考。（編者）

□代郵

任白濤先生：四日過訪，「華北」知他遷已久，現住北京公寓，請即示知地址，甚盼。學易 八日

大世界 門票小洋三角 各場不另取資

乾坤大劇場 京劇 影戲
共和樓 新樂府崑劇 南方歌劇 羣芳會唱 少女歌舞劇
共和廳 女子蘇灘 尚樂社新劇
新二層 魔術 新劇
共和台
共和閣 紹興文戲 獨腳戲 零頭戲 搭棚戲
共和樓 滑稽 新劇
小二層 化裝灘簧 平津雜耍
新三層 女子戲法 上海新戲 陶情戲 奇巧戲
新四層 童子團藝術 連環戲

永安天韻樓柳社白話新劇
特請名旦客串 周天悲 胡恨生 王少白 湯桂枝 顧夢癡 蔣呆兒 羅慧兒 李梅君
俞美麗
（日戲）假面武人 （夜戲）逸情老三

先施屋頂花園
◀大京班男女合演▶
沈少亭 黃翠芳 張豔霞 劉玉春 李人傑 劉榮軒 王蘭芳 （日戲）
應寶蓮
白玉英 劉崐崙 麒麟豹 任長海 劉春泉 劉玉樵 劉小泉 （夜戲）
全本黃桂香得道 廿一廿二狸貓

永安天韻樓影戲場
◀日夜開映中外著名最新佳片▶
天一公司歷史武術巨片 頭集 乾隆下江南
美國著名偵探冒險巨片 冒險罪人
◀此片已經特別市電影檢查會檢查許可▶

先施屋頂樂園
◀新置奇巧設備增加游藝啓事▶
[illegible]

中央大戲院
六馬路跑馬廳附近 電話一三二五五號
（日戲）三點鐘至五點半起 （夜戲）九點一刻起 今天三本
（日戲）四角 五角 八角 （夜戲）五角 六角 九角
暨南影片公司出品最近愛情武俠影片 風塵劍俠 加演趣劇 求婚祕訣

先施樂園中外影戲場
七月九號
中國武俠愛情影片 第一集 粉粧樓
法宮歷史影片 法宮祕史

新中央大戲院
院址北四川路海甯路口 電話四二二三二號
日戲 三點起 五點半起 夜戲 九時起 今天三本
（日戲）三角 四角 六角 （夜戲）四角 五角 八角
復旦影片公司最近唯一出品武俠巨片 火燒七星樓 江湖十八俠 第十一集

永安天韻樓
大京班七月八號夜戲
印德山 張慧春 畢小樓 李春奎 蔣蘭英 張美英 譚紅梅 花碧蘭 周克斌 蔣月芬 于桂英 印德山 吾俊亭 李春奎
白水灘 蘇灘 上壽 人才 駙馬 賀后 罵殿 益都淚

三和牌香煙 枚支圓包
烟味清香 售價便宜 空殼無用 均可掉換 可換贈品 各烟紙店
● 中和烟公司最新出品
贈品本埠爲限

閒話戲劇週刊
星期三在本報閒話刊行　第五十期

本期目錄

紀念萊茵哈德　趙銘彝
高爾基的『夜店』　閻哲吾
瓊斯的傳記　許德佑
格里哥來夫人及其傑作　姜敬輿

紀念萊茵哈德

銘彝

據英文「上海晚報」載，柏林於五月廿八日舉行盛大之紀念會紀念舞台監督大家萊茵哈德之二十五周年，亦即萊氏在柏林一手經營之 Duetche劇場底成功紀念也。又據說德國各大學也要聯合起來共致敬意於萊氏，這位成功的導演家，不消說，是當之無愧的。

舞台至萊茵哈德而得着她各種藝術底諧和一致。　他的天才使他學會了表演，音樂，繪畫：：：等等藝術，他於是把這些綜合起來應用，一心一意地在劇場內工作，好像除了劇場就沒有世界存在似的，他的熱情，他的忍耐，他的努力，終於不曾白費，在世界的舞台上留下非常的成績。

高爾基的「夜店」

閻哲吾

在高氏作品中算是結束了第一期，而奠定了第二期的基礎的，便是他那部偉大的劇作『夜店』Night lobging。

『夜店』普通英譯意為『沈淵』Lowedredths 俄名Na Due，發表於一九〇二年，在近代劇中得到莫大的成功。　德國柏林演過一年多，不知若干次；日本小山內薰氏在自由劇場聚合日本一流的徘優如左升，左團次，猿之助等排演，博得很大的成功！俄國劇場上演的更是不計其數，差不多這齣可算震動到全球，現在我們就擬把他介紹到中國舞台之上，讓這朵全世界的偉大的藝術之花，好到我們荒蕪末犂的園地裏來開放。

這齣戲描寫着一羣城市裏的下屬羣衆，背景是一間夜店，裏面登的人物全是被社會遺忘了的人們：有鎖匠，帽匠，強盜，賊子，蕩婦，流氓，伶人，苦工，化緣的說教者，以及倒霉的伯爵，警察等。不過這是一個無主角的羣衆劇，要問這劇的主角是誰，那便是這下屬階級的一羣。

本劇僅有同一佈景的四幕『可算是獨幕四場』。第一幕寫着每個人物的開始，第二幕的開始，是他們在門牌同時一個說教者｜盧卡對一個蕩婦｜安娜施着蒙騙的天堂地獄的話，第三幕是從一班人口中回溯出皮比兒的逃走。

本劇雖其四幕，可是高氏却把這班下屬的人們的生活如實地展開在觀者的面前。　他們的談話，打架，門牌，喝酒，病和死等等下屬生活，都連貫的展開來，而主要的中心却在顯明的說着這班不幸的被否認的每個人都有一個向上的心，都有一個純潔的靈魂！他們都是為社會制度所迫而入於犯罪和貧窶的人，但他們還希望着生活還苦求着安慰，因之，本劇中的盧卡便常對他們打起溫和的聲調欺騙，以天國的幻影，拿宗教的人道主義，所設真理，上帝，要超脫他們現實生活的痛苦。　無疑的他們中的弱者，一個墮落的女伶，安娜，靠他做了安慰的福音！

但事實告訴了大家，真理是什麼東西？『真理｜在這裏呀，在四肢上；沒有力量，沒有工作，這就是真理呀！』的確他們不需要撒謊的『真理』，只急切需要着生活！

「上帝是幹不了甚麼！上帝是管不了甚麼！」他們一致否定了宗教的信仰，因為那只是一個講謊話的大騙子！　還有，什麼是法律，道德？什麼是名譽，良心？那些，那些，是給有權有威的人的，是只為富人的！相信這些的，真是個蠢貨！

本劇的人物除了強盜皮比兒，說教者盧卡，伶人等，工人克利斯基等外，還有克發茜耶，班諾夫，華賽里沙姊妹，和一個無賴的賊子愛約司卡，各人皆有一種特具的性格！就描寫上說，每個人的輪廓都很活現得很！

本劇除了描寫下層民衆的思想，與生活之外，還貫通着一個三角戀愛的故事，就是皮比兒和華賽里沙姊妹的戀愛，結果是一場悲劇。

綜觀本劇的技巧，大致不差，但有過於零碎和冗長的地方，不免有主觀情調的說話，大概是因為那時受有尼采超人主義的影響吧！當然，在整個的相價上，這偉大的劇本，不會因此得減少了分毫，因為他已潛伏着超時代的意識！

瓊斯的傳記

許德佑

在最近各種傳記盛行的當兒，我却沒有讀過一本比這本現代大戲劇家瓊斯的傳記更加滿意的了；這是由瓊斯的女兒宋妮夫人所編纂的，這項工作做得非常地美好，而給予我們以這位多才多藝天賦特強的藝術家的一個活躍的影響。　當然啊，她具有很多的材料，可以隨意取捨的。　就是她自己的信札和碎片都已足使得這本書動人了。　瓊斯本來是一位善於寫信的人。他和當時一班著名的人們通着音訊；而他們所寫的則不僅僅是一些閒談或是個人的私事；而乃是關於劇場的，文學的，和公共的事情。　戲劇大家蕭伯納先生也是在這一方面具有絕大顯著的天才的。　要是一位真正熱心於過去的維多利亞時代和愛德華時代中的藝術思潮運動的人，那他是不可以拋棄了這些寫得很好的文章而不去念的。

宋妮夫人寫的筆法很靈巧而又很穩健。　她那個專心於她父親的記憶是影響到瓊斯的性格底智慧的鑒別的，她讓我們看到這位勇敢，活躍的，有決定力的人，也有他的弱點。他常常缺少感覺，常常頑固地具有成見，不必要地喜歡和人家爭論。他在急躁的時候和人家吵嘴，而在空間的時候却也不後悔。他在攻擊就是一種戰陣和進行曲樣的。他繼續不斷地在他的生命一些人或是什麼事件。可是被他罵了的人却都肯原諒他。他們都以為這也沒有什麼卑鄙的地方，而只覺得有一種錯用了的正義，僅足以現出攻擊者的氣憤，他們也許會被瓊斯所驚擾，可是他們不能服他，他好幾年來都是申斥，辱罵着他的老友蕭伯納，而蕭伯納則回覆他以寬大而和善的信札，在他的七十歲的生日上寫的；這在宋妮夫人的書本中，當然也是最有趣的材料之一了。

其實，瓊斯的弱點本是天生的，都是他天性中的一部分。他，以為自己是一位伏爾德的信徒，一位自安於不知的人，一位斯賓塞的弟子；可是他却不能免掉那個從他，那務農的祖上所遺傳下來的清教徒的束縛。他在約翰，漢墩州生長當然也有關係，他也可以將他家中的大門給關上了拒絕那個來徵收船稅的收租人。他也許會覺到很快樂呢，假使他騎着一匹好馬，在長馬斯頓草地上追隨着克倫威爾將軍之後衝着鋒。

他要在另一個方面上找尋他的遭遇。　他所懸掛着的那把關柄的劍便是一首很莊嚴的散文，他用來傷戮他所看到的那個時代中的罪惡的和忠蠢的人們，和那些促進鼓勵這些事的人們。　和克倫威爾一樣地，他脈管中具有威爾士的兒，同時他又具有薩京遜民族的血脓，他可以有的時候很殘忍，很機警，而又很大膽。他晚年的精力和時間耗費在整屬的鉅著之上的，委實很可惋惜，他大可以統將這些拋棄開了，而重新轉到舞台之上。　可是我們却得尊敬他那個剛毅的堅持於那個毫無報酬的工作上，而甚至犧牲了他的健康，他的安適｜他的幸運，和他的利益。　他老，他得了不可醫治的疾病，不再是才氣橫溢了，他忍受着神經衰弱的痛苦，可是他却還得繼續不斷地以他那僅有的精力和那些沒有知覺的敵人相奮鬥。　這其中委實含有一種威武的決定和誠實啊。（下期續完）

格里哥來夫人及其傑作

敬輿

（一）

十九世紀末葉愛爾蘭國民劇運動產生了三個大戲劇家，格里哥來夫人即其中的一個。　夫人最初的興趣的光芒，並不是照射在戲劇方面，當時她努力於愛爾蘭古代傳說的蒐集，用美麗的散文記述其一般。後來之鄉土劇盛行於愛爾蘭，夫人的努力實肇其顛末。

格里哥來夫人的最大的功績是她和夏芝，辛額等人所倡導的國民劇運動及愛爾蘭國民劇場的建立。在這確立了愛爾蘭戲劇運動的基礎，使愛爾蘭戲劇文學，在世界文學中佔重要的地位。　因為這一運動的唱導，不朽的作品才源源產生，戲劇天才如辛額等才沒有被埋沒，世界文學中才有新的傑作的增加。**夫人的傑作如「月亮上升」「謠傳」「貧民院的病室」等。就是因為要適當這一運動的需要，而從天才的心坎中流出的。**

我們只須將這幾個作品略加考察，即可見夫人的作風和當時的努力的情形和對於當時戲劇運動的影響。

「月亮上升」代表夫人作風，甚至代表夫人思想之一面。　這幕戲可說是一種典型的描寫，反映了當時民族革命運動熱潮的高漲，使一站在反民族運動的觀點上的警察長大受感動。　情節並不復雜：寫一愛爾蘭出身的警察長，奉命捕一懸賞一百鎊的國事犯人，恰好在碼頭上遇到了；那人喬飾一個賣歌者，用談話和歌曲把這個迫於生計，而站在壓迫者一面的穩重又有點憂鬱傾向的老實人｜警長｜感動了，掀起他的少年時代的愛國的熱情，重燃對自己民族運動的同情，卒把那個犯人放走了。

這篇作品和夫人許多寫農民生活的作品是不大一樣的，而是進一步的寫時代寫社會的一般的作品。從這裏可以看出當時民族運動的情形，和夫人對於這種新的光明的企望。　有如劇中最後犯人得釋對警長說的話：那人：：：好，再會，謝謝你，同志。　今晚你真幫了我的忙，我真感激你。　也許將來我能照樣的報告你，那時候被壓迫的民衆爬了起來，壓迫民衆的倒了下去｜｜那就是當我們的地位通要掉換過，黑暗消滅，月亮上升的時候！

｜格蘭納｜之歌，為本劇中最重要之點，篇中諷刺的「格蘭納」的老婆婆，不消說是指愛爾蘭母國，以句中所指的Saamrqck（首宿花），由聖徒「聖巴多利克」三位一體說故事而來，被認為愛爾蘭國花，愛爾蘭人常譬母國為身被鐵鎖的老婆婆，蓋傷懷有古文明之國，反受英國的宰劃，失去獨立和自由也。此劇在一九○七年三月九日初演於｜阿貝劇院｜，若了這就是對於愛爾蘭人民生活不甚了解的人也不得不傾佩這篇作品的。

（二）

世界夫人又是一個偉大的喜劇作家，他的「謠傳」是世界的一個寶物，寫愛爾蘭農民生活及百犬吠聲的羣衆心理，近風俗喜劇，她的「貧民院的病室」在喜劇的別一方面｜｜性格喜劇｜｜耀射着的異彩和光輝，這是夫人喜劇作品中精巧優秀的一篇，情節也不複雜，寫貧民院的兩個老人，原先是隔壁的鄰居，隔鄰了許多年，從小時候一直吵嘴打架，到暮年都沒有間斷過，兩個人現在都可憐地病苦在貧民院裏了，還忘不了從前你偷過我的鷄蛋，我弄壞了你的雞笆｜｜的吵個不休。可是，雖是這末的你呢罵我，我呢罵你，兩個人還是分離不開，正是吵得起勁的時候，一個老人的姊姊來接兒弟回家過較好的日子；但是這個快了以過好生活的人，却要求姊妹把另一個也一起帶出去，姊姊拒絕了這個請求，這個人就寧可仍留在這貧民院裏和人繼續吵嘴打架｜｜姊姊剛出去。兩個老人又鬧起來了。

此劇寫貧民院的生活，通眞的透露了人性的本質：好羣，親愛，爭鬧的本能。一九○八年初演於「阿貝劇院」，被評為夫人最佳之創作。

[illegible] 我們可以大致看出夫人劇作的天才 [illegible]

[illegible]

第三，是王爾德所謂的「隔着淚霧來遠眺世間」的悒愁的傾向。愛爾蘭人因受異族的壓迫，鄉愁迷漫，苦悶是一般的；夫人雖老寫喜劇，但那表現的人間 [illegible]

第四，是技巧的精練 [illegible]

[illegible] 證明這一傾向之顯露。

天蟾舞臺　男女合演　七月九號夜戲

價目注意　[illegible]

方玉樓　金碧玉　陳鶴峯　劉奎官　蓋玉廷　王芸芳　(崑)月樓　麒麟童　劉漢臣　楊瑞亭　楊鼐儂　董志揚　陳雪琴　李盤芳　李琴芳

新排新劇　初次開演　◉九本封神榜◉　六時登場　請各界早

廣舞臺　粵請環球粵東樂全男班　七月九日夜戲

日價　優等大洋一元　特等大洋七角　頭等大洋五角　二等小洋三角
夜價　優等大洋一元八角　特等大洋一元二角　頭等大洋八角　二等小洋五角

日戲　(新編配景哀艷佳劇)　難為了妹妹　陳少鱗　伍小香　馮敬文　李豔秋　湯伯明　梁玉初　合演
夜戲　(新編驚奇艷俠猛劇)　東風勞燕　伍少香　陳少鱗　馮敬文　湯伯明　李豔秋　李玉麟　主演

林記更新舞臺　七月九號夜戲

價目注意　優等一元　特別七角　頭等四角　二等三角　三等二角

綺羅蘭　何玉鳳　張國斌　綺羅香　張賀彬　白鳳英　白牡丹　王虎辰　王少泉　何佩華　苗鑫茹　樊春樓　韓鳳奎　小啓山　小玉樓

◀新編破天荒偉大彩景機關奇異服裝空前神怪好戲▶

(頭本西遊記)　一准八時登場

三星舞臺　男女合演　七月九號夜戲

(夜戲價目)　[illegible]

◀特煩全體藝員准演兩本機關彩景好戲一夜演完▶

二本水泊梁山　頭本盡忠報國　提早登場　請君早臨

榮記大舞台　男女合演　七月九日夜戲

(價目)　七角　五角　三角　二角

韓金奎　粉菊花　金少山　高雪樵　筱香紅　劉小衡　白玉崑　筱菊紅　林樹森　筱月紅　曹毛包　苗勝春

(三本武則天)　七時登場　初次起演

上海舞臺　七月九號夜戲

價目　[illegible]

王芝裕　邱治云　張月亭　筱魁英　黃玉麟　蓋叫天　趙君玉　潘雪豔　李鑫培　楊四立　劉坤榮　王俊宸

◀二本西遊記▶

丹桂第一臺

本台修理內部暫停營業

長江影戲院

院址提籃橋平涼路　電話五〇八一〇
(時間)日場三時　夜場七時九時
(價目)日二角一角　夜一律　幼童減半
上海公司出品　今日起連映三天
神怪香豔肉感巨片　續盤絲洞(六集)　◀檢查許可▶
(時間)日場四時　夜場八時半

新新屋頂花園

鐘社精神團
(日戲)直上青雲　(夜戲)啞子做親　(日戲)盜金牌　(夜戲)前本三笑

城南通俗影戲院

大東門　南小北門　電話南市八百廿號
●日戲一點半起●夜戲七點起●價目四角二角幼童減半
今日開映　大中華百合公司出品　後部火燒九龍山　本片檢查許可

山西大戲院

海甯路中　北山西路
◀今天日夜開映▶
時間　二時四時　七時九時　座位寬敞
熱烈愛豔佳片　荒漠刧美記
空氣清鮮　價目　樓下二角　樓上三角　月樓四角

虹口大戲院

海甯路　乍浦路　電話北四一八一二
今天三點五點一刻七點一刻九點一刻開映
社會教育　愛情巨片　爭情記
(此片已經上海特別市電影檢查委員會檢查許可)

續排機關彩景文武唱做偉大香豔唯一新劇

九本封神榜

▲情節曲折　既香豔又莊諧
▲行頭豐富　既新鮮又合古
▲機關奧幻　既神怪又迅速
▲彩景玲瓏　既像真又巧妙
▲是春申江上無敵的新戲
▲是歌浦潮畔高尚的創作

天蟾舞台准于今夜初次開演